重慶商務日報

本報創刊於中華民國三年四月廿五日
登記證：內政部．警字二七六九號 △中宣會 中字一七號▽
社址：重慶市商業場西大街第十三號 編輯部電話八九六 營業處電話一二一五 電報掛號〇五二二號

出版八千二百十二號

本報今日出版三大張半 零售每份國幣四仙

訂報價目
△本市每月一元△半年五元六角△全年十一元二角△外埠每月加郵費洋二角△郵票代洋十足收用

廣告啟事 另訂價目 欲得詳章 存社備索

中華郵政特許立券掛號 按照總包特別優益送寄

本報印刷所印

大中銀行換發新股票通告

本行現訂換發新股票除民國二十一年王君晏卿填去之三十萬股票于二十二年八月下旬登載天津大公報聲明作廢並涉訟有案另行解決外所有新舊股東持有股票或新股收據均請于登報之日起至五月二十二日止就近攜往上海河南路本行總管理處或重慶第一模範市場錦繡里和勝字號內本行換發股票登記處驗明登記一面領取登記證連同舊股票憑換新股票及開會入場券特此通告

大中銀行召集股東大會通告

本行茲訂召開股東大會因接重慶舊股東多數函稱本行現在股額計舊股佔十分之八九新股佔十分之一二應請在重慶開會爲宜經決定于本年五月二十六日假重慶市商會爲會所召集開會除在滬渝兩地登報外所有本行新舊股東應請依照本報另條通告先將所有股票或新股收據就近持赴滬總處或重慶換發股票登記處驗明登記領取登記證攜往重慶希于開會三日前憑向登記處換取入場券以便列席與會除另函通知各股東外特此通告

忠實爲社會服務

本行代理部業務

代客買賣　租用倉庫　報關轉運　代理保險　保管物品

川康殖業銀行

總行　本市打銅街
電話　三一一，三一〇
辦事處　成都　都郵街
分行　上海　漢口
電報掛號　二九九四

四川經濟月刊

三月份出版

要目

貨幣價值與世界貨幣穩定問題
日本在華的金融業
費雪爾貨幣數量說之檢討
一年來重慶之山貨業
廿五年四川金融之回顧
四川桐油之產地與產量
四川公路建設與國民經濟
渝口金融業概況
歐美列強赤字財政概況
廿五年度重慶進出口貨物統計
一月來各地災荒
特種現金保證辦法

價目

		外埠	本埠
全年	十二冊	二元四角	二元
半年	六冊	一元三角	一元一角

訂購處

總發行所　重慶四川省銀行經濟調查室
本行各分行處
省內外各大書店均可訂購

聚興誠銀行催促王乾泰瓷號提取押品啟事

查前寶號以瓷器向本行押借之款除已提去押品償清一部欠款外下餘瓷器八件計尚欠本行押款本息四百餘元刻逾期已久屢次催贖均置不理依照前訂契約早應拍賣以償押款惟以顧全往來情感計用再登報催告限於三日內備款提取以清手續否則本行惟有依照契約規定自行處分押品其不足之數仍應由　寶號負責清償也此啟

花王牌香煙

廿六年新出品

人人愛吸　物美價廉

中國南洋兄弟煙草公司出品

注意：五十支鑵裝附有贈券：可掉換賽銀煙盒

重慶電力股份有限公司公告

本公司現經另製長方形藍底白字職員證章訂於五月一日換發所有本公司從前發給圓形證章自公告日起一概作廢特此公告敬煩　鑒照爲荷此告

星期標準書

第八十種

閱先生對於本書之介紹

胡鈞天先生選定　黃修甲先生編著

中國地方自治問題（現代問題叢書）

（一）本書對於中國地方自治之理論與實際、雙方並重、且每一問題都有詳細之論列、及忠實之探討、（二）本書對於今後中國地方自治基本任務、……及三民主義政治建設等問題、亦有肯切之論斷。（三）本書以淺顯文字、陳說經緯萬端之自治行政、抽蕉剝繭、深入淺出、極合一般人閱讀之需

定價一元五角　自本月廿四日起四個月內特價一元　國內郵費五分

第七十六種　世界糧食問題　特價六角三分
第七十八種　世界統制經濟問題　特價三角五分
第七十七種　波蘭短篇小說集　特價四角二分
第七十九種　魯濱孫飄流記　特價八角四分

商務印書館發行

四川美豐銀行爲增加通匯地點公告

逕啟者茲爲流通社會金融增加服務效率起見除原有通匯各埠外特於濟南青島鄭州南昌長沙杭州南潯蘇州無錫石家莊等地委託代理處辦理收解匯兌款項自即日起開始通匯如承惠顧請逕向敝總分支行處辦事處洽辦極表歡迎謹此公告

敝行現有通匯地點如左

▲省外▲ 上海　漢口　北平　天津　南京　濟南　青島　南昌　長沙　杭州　南潯　蘇州　無錫　鄭州　石家莊

▲省內▲ 成都　萬縣　遂甯　宜賓　瀘縣　內江　綿陽　三台　太和鎮　涪陵　樂山　江津

▲國外▲ 紐約　倫敦　巴黎　神戶

川鹽銀行

營業部	保險部	堆棧部
經營一切商業銀行事務	承保同業鹽船水險	堆存同業鹽斤取費低廉
電話二九〇	電話二八九	棧址江北

總行　重慶新街口
分行　上海九江路　成都中新街　自井八店街
辦事處　江津　江北　萬縣　嘉定　瀘縣　合江　內江　涪陵　合川

川鹽儲蓄部

資本二十萬元　會計完全獨立
定期零存整付　零存零付　活期支息　特種整存　章程備索
種類詳盡　手續敏捷　利息優厚

總部　重慶新街口　電話二九〇
分部　重慶中都郵街　電話二八八

川鹽銀行儲蓄部啟事

本行儲字十五號銅牌於本月三十日因事務繁忙不知遺失何處特此登報聲明作廢

擴知聞，資考訂，助消遣

清代筆記叢刊

文明書局出版

賽宋紙印 線裝 袖珍本一百六十冊 原售四十元 改售卅元加收運費一成

筆記小說、大之可以考訂事物、小之亦足爲茶餘酒後譚論之資、職是之故、最爲讀者所歡迎。顧我國此類之書、汗牛充棟、其唐宋以還之名著、已薈萃於從前之叢書中者、如商氏稗海、眉公祕笈之類、所在皆是、獨有清一代、彙爲巨編、尚無其書、本局爰擇其膾炙人口者、輯爲叢刊。去取之指、以足以擴知聞、資考訂、滑文心、助著述者爲主、旁及搜神誌怪者數種、且經名人精校斷句、極便閱覽。全書凡四十二種、共五百五十九卷、分訂一百六十冊、搜羅之富、選擇之精、爲以前所未有、可謂集清代筆記小說之大觀。

全書目錄列左

書名	價
廣陽雜記	六角五
島居隨錄	二角四
今世說	二角六
觚賸	五角
虞初新志	九角
虞初續志	六角
蕎庵閒話	二角
綠水亭雜識	一角五
池北偶談	一元四
香祖筆記	五角
閱微草堂筆記	一元三
諧鐸	四角
堅瓠集	四元二角五
東城雜記	一角七
茶餘客話	四角
子不語	一元五
熙朝新語	五角
重論文齋筆錄	七角
耳食錄	四角八
履園叢話	一元五
歸田瑣記	四角
退庵隨筆	一元一
初月樓聞見錄	六角五
清嘉錄	五角
兩般秋雨盦隨筆	一元
冷廬雜識	一元
吹網錄	四角五
鷗波漁話	四角
塞[illegible]餘談	四五
埋憂集	五角五
庸盦筆記	五角五
庸閒齋筆錄	六角五
夜雨秋燈錄	六角
金壺七墨	七角五
壺天錄	四角五
郎潛紀聞	五角五
燕下鄉脞錄	六角
客窗閒話	五角
三借廬筆談	七角五
春在堂隨筆	五角
薈蕞編	一元

中華書局發行

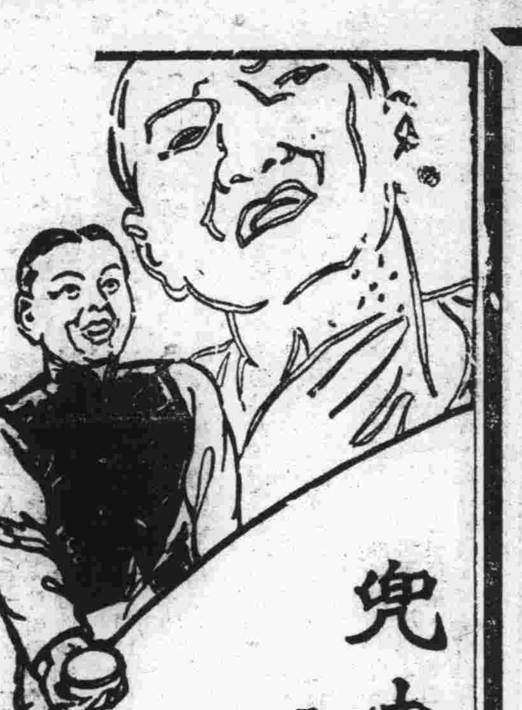

兜安氏馳名藥膏

靈驗出乎意外

毋使疥癬疹癩膿瘡面疱痔瘡蟲咬及其他皮膚病貽患閣下請即日購買兜安氏馳名約膏一盒此膏乃最佳之品功效迅速有口皆碑

上海江西路四八九號兜安氏西藥公司啟

和成錢莊添設涪陵分莊及成立倉庫部公告

本莊爲調濟社會金融及促進服務效率起見除原有成都南充萬縣上海等處設有分莊外茲特於涪陵添設分莊經營存款放款匯兌及代理保險代客買賣等業務並於本埠千厮門外設立倉庫堆存各種貨物保管良善倉租低廉如蒙賜顧無任歡迎特此公告

晉吉泰參茸莊緊啟要事

本號在川獨辦參茸二十餘年遠近早已馳名因暑往寒來各種補品新已運到關東坎角黃毛茸鋸角黃毛茸茸片茸粉野產人參鹿角仙膠鹿筋鹿邊鹿胎海狗腎美國花旗參西洋參大小粉光參蘆頭參暹邏雪白官燕無毛燕綠水蒙桂[illegible]楠香落水沉香吉林哈蟆油虎骨膠虎骨酒虎骨膏山東阿膠西藏紅花神樸北京同仁堂衛生丸山西廣晉恒龜齡集參茸定坤丹吳會龍龜齡丹麝香丸玉樞丹去風活絡丸廣東老婢調經丸上海韓奇蓬黑雞白鳳丸黑色補丸熊虎鹿強腎丸以及京廣申漢男婦小兒各種要藥應有盡有種類甚多各有仿單不及細載貨眞價廉外埠函購郵資奉送賜顧者格外克己歡迎

住址重慶商業場恆孚 到門　電話號碼 二一七八

鄧培德祕製痔瘡丸

痔瘡一症最是[illegible]久而不愈必成漏症即有生命危險鄙人曾得祕傳（一）不敷藥（二）不洗藥（三）不用線綑專用內服丸藥服藥一次歷三四鐘時即解大便二三次便毒從大便而出即刻病退遇有血止血脹痛立消輕者一服全愈重者隔二日再服一次斷根永不復發無論男女內外痔瘡遠年近日三日斷根眞痔瘡之聖藥也諸君患斯疾者曷興乎來

價目每瓶一元　每打十元　外埠函購另加郵費二角

總行魚市口文華街八十二號自來水隔壁鄧西北孝子醫館　外埠代售處內江南街仁和堂藥舖

到渝採辦罐頭食品的水客注意

中國農場出品的橘羹五香燻牛肉冷汁子雞冷汁牛肉各種罐頭及結汁牛肉各種出品銷場寬廣歡迎各地水客直接來蓮花池正街十號本場經銷處採購折扣從優

經理月刊

研究世界軍需學術

改進中國軍需業務之定期刊

第四卷第一期

題目	作者
插圖　一后羿射日	梅茶作
插圖　一志願兵	豐子愷作
軍需人員的禮義廉恥	蔣中正
現代軍需人員應有之認識	顧祝同
中唐釋義	熊仲韜
軍需[illegible]立	郭實珠
軍需經理與物品會計	連鼎元
軍隊會計	張蓋岐
陸軍現行金錢會計的查帳方法	程學溪
中國腹地軍需工業建設之準備	劉階平
我國戰時資源之危機及其調整	鄭宗伊
我國備戰時期三大基本問題	王琛
中國國防建設之基本工程	黃一中
非常時期之中國國防鐵道問題	王潔卿
軍隊營膳經理	華企雲譯
人與人之間（文藝）	胡紹軒

每期售國幣二角全年連郵二元

武軍會員行經處罰處行
昌委長營理駐分發

生活書店特約經售

全國藥房 全球醫師一致推崇專治氣喘唯一良藥

德國 忽蘇爾 氣喘藥

均有出售　去年在德國鏡內曾行銷一千萬盒以上

分銷處○成都○重慶○萬縣○華洋大葯房

治療 氣喘 哮病 氣急 呼吸困難 新舊咳嗽○枯草熱○慢性支氣管炎○痙攣性或搐搦性咳嗽○各種心臟病○感冒○神經痛○頭痛等症○服之奏效迅速神驗無比！

如需哮喘病除根詳細說明書函索即寄

中國獨家總經理 華商履灝西藥行

Veramon
Schering

凡拉蒙

立止一切疼痛

如患牙痛請服凡拉蒙

各大藥房均有出售

將軍艮丹　國產精品

治病防疫　功效宏偉

居家旅行　人人宜備

政院昨例會決議 薛岳暫代黔主席 韓光琦繼任陝府委員

（南京十一日電）西安行營主任顧祝同，以軍務繁劇，對原任黔主席職務，勢難兼顧，近向中央呈辭主席兼職，行政院十一日會議，已任命薛岳爲黔省府委，兼代主席。（中央社記者、頃據行政院息、貴州省政府委員，本有缺額，現該省主席顧祝同，因公留駐西安，暫時尚不能回黔，政院今決議以薛岳補該省委員缺額，幷在顧未回黔以前，代理主席職務。）

（南京十一日電）行政院十一日晨九時、開三一二次會議、到王世杰、吳鼎昌、張家璈、俞飛鵬、陳樹人、劉瑞恒、吳忠信、魏道明、何廉、鄒琳等、王代院長主席、決議要案如次、

（一）決議、任命薛岳爲貴州省政府委員兼代貴州省政府主席、

（二）決議、陝西省政府委員、王典章因病辭職、應予照准、任命韓光琦爲陝省府委員、

（三）決議聘任徐永昌、爲中國航空建設協會總會常務委員、吳鐵城爲委員、

（四）鐵部呈送整理寧湘鐵路借款辦法、准予備案、並報告中政會、

（五）實部呈請將溫溪新聞造紙廠、改爲官商合辦、溫溪造紙股份有限公司、擬具公司章程、請核定案、決議通過、

（六）財部呈送整理安利洋行債款辦法、准予備案、並報告中政會、

（七）中國航空建設協會總會、呈請將公務員、飛機捐辦法、由二十六年七月份、繼徵一年案決議、通過送中政會核定。

（南京十一日電）行政院十一日晨九時、開第三一二次例會、出席蔣作賓、陳樹人、王寵惠、吳鼎昌、王世杰、劉端恒、吳忠信、俞飛鵬、張加敷、列席陳季良、秦汾、鄒琳、陳誠、何廉、魏道明、王代院長主席、

（甲、討論事項）、（一）實吳提議、將溫溪新聞造紙廠、改爲官商合辦溫溪造紙廠股份有限公司、請撥款一百五十萬元、以作官股股本、擬具該公司章程、請鑒核施行案、決議通過。

（二）鐵張呈送整理寧湘鐵路借款辦法、請鑒核備案、決議准予備案、幷報告中政會。

（三）財孔呈送整理安利洋行債務辦法、請鑒核備案案決議准予備案、並報告中政會。

（四）中國航空建設協會總會、呈請公務員飛機捐、由二十六年七月份起、繼征一年、以利建設案、決議通過、送中政會核定。

（五）交俞呈擬將招商局、組織章程、第十二條補充、但書一項、「但遇業務增繁時、得呈准交部酌用臨時僱員」、第十四條設「祕書二人」改爲「三人」第十五條設工程師「三人至四人」改爲「三人、至五人」、請鑒核備案案決議准予備案、幷報告中政會。

（六）軍委會函送閩浙贛皖邊區主任公署、兼辦黨政事務暫行規程、請令飭有關各省政府知照案、決議通過、會飭閩浙贛皖四省府知照。

（乙任免事項）（一）決議任命薛岳爲黔省府委員兼代黔省府主席。

（二）決議陝省府委員王典章、因病辭職、應予照准、任命韓光琦爲陝省府委員。

（三）中國航空建設協會總會、呈請聘任徐永昌爲本會常委、吳鐵城爲本會委員案、決議通過。

（四）代院長提議任命吳主恭爲本院編審案、決議通過。

（五）僑委會陳委員長、呈請任命謝作民爲粵僑務處長案、決議通過。

（六）衛生署劉、呈請任命中央衛生試驗所長楊永年、兼任該所麻醉品經理處主任案、決議通過。

（七）衛生署劉、呈請任命王拱辰爲廈門海港檢疫所長案、決議通過。

（八）粵省府呈請任命楊華、爲本省水利局長案、決議通過。

（九）軍委會函請任命朱爲鈐爲軍政部兵役司長案、決議通過。

（十）軍委會函參謀本部處長候成、另有調用、請予免職案、決議通過。

（十一）軍委會函請任命曾粵漢爲陸軍第十四師步兵第四十六旅長案、決議通過。（中央社）

英皇今行加冕禮 京領館熱烈慶祝

晚間幷舉行跳舞盛會 邀各國人士前往參加

（南京十一日電）十二日爲英王喬治六世、在倫敦舉行加冕典禮之期、駐華英大使許介森、定十二日午十二時半以前、率領使館仝體館員、及旅京英國僑民、在敎堂舉行隆重慶祝、又國府林主席、派府委鄧家彥、於十二日午十二時半、赴英使館代表致賀、政院王代院長、亦定十二日午後一時、前往致賀、英大使館定十二日晚十時起、在該館舉行盛大跳舞會慶祝、並招待各國來賓、我各機關長官、及駐京各國外交官員・均定十二日晚前往致賀、並參加盛會、停泊下關之英艦、十二日亦懸旗鳴炮慶祝、（中央社）

（天津十一日電）十二日英王喬治六世、加冕典禮、此間英僑民、十一日起舉行慶祝、五日英租界、各馬路遍裝彩燈彩牌樓、十二日上午八時、英駐軍司令部波伍德、在民園檢閱駐軍、上午十時半、在花園舉行宗教儀式、上午十一時半、至上午十二時半、英總領在官邸招待、各國來賓、晚舉行跳舞會（廣州十一日電）吳主席十二日、上午十一時、將偕祕書長、歐陽駒親赴沙面、參加英王加冕慶賀典禮、英僑十二日起熱烈慶祝、三天十三日晚、將在泊粵三軍艦、舉行艦上跳舞大會、

（北平十一日電）英大使館、爲慶祝英王加冕、十二日在使館舉行隆重慶祝儀式、宋哲元派秦德純代表致賀、（中央社）

中美通話 十九日舉行 現正籌備中

（上海十一日電）中美電話、十九日通話我方定是日午六時在國際飯店舉行通話禮、首由王寵惠與美國務卿互致賀詞、繼（一）俞飛鵬與美交長、（二）俞鴻鈞與紐約市長、（三）蔣夫人與美總統夫人通話致候、同時與加拿大・古巴墨西哥通話、（中央社）

劉蘆隱案 武昌地法院起訴書全文

——續八日本報

證據及所犯法條本案分別說明之、

（一）關於劉蘆隱部份、按檢察官依偵查所得證據、足認被告有犯罪嫌疑者、應提起公訴、爲刑事訴訟法第二百三十條第一項所明定、本件徐擎所擬中華青年抗日除奸特務隊計劃書、係楊筱明筆跡、業經楊其新當庭認明、（見三月二十三日偵查紀錄）該計劃書面後「每月核定二千元、由汝韞匯去」十二字、係劉蘆隱所批、亦經劉蘆隱承認在案、楊筱明於計劃核批後、擴大卽以抗日除奸爲掩護、暗殺組織、分佈黨羽於南京漢口等處、祕密進行暗殺工作、如去年五月間令蕭準函囑楊其新、龔柏舟赴廬山調查蔣委員長行蹤、八月間召楊其新、龔柏舟至滬、面授密謀、楊其新任通訊工作、在京命調查張前外長行蹤、擇定下手地點、另給龔柏舟洋七十元、命共購槍赴漢、以爲行刺之用、並先書至漢、化名徐超、主持一切、至同年十月二十五日、在江漢關一碼頭、當場指揮監督成變超、龔柏舟槍擊楊主席殞命、又經共犯楊其新龔柏舟成變超、曹炳榮分別供明、綜核楊筱明關於進行暗殺之步驟、京鄂兩地黨羽之支配、無一不與劉蘆隱所批結劃書脗合、是該劉蘆隱共同數唆楊筱明組織暗殺隊殺人、已堪認定、雖據辯稱「被推爲民衆運動委員會常務委員、批計劃書均在兩廣異動以前、彼時係受環境壓迫、且係依人口述而批、根本未觀計劃書內容、經費亦非共負擔」、又稱「早經辭退民運會、常會職務、對於本案實不知情」等語、但檢閱楊筱明所擬計劃書內載「二、關於活動費、乃指非常時期之預算、及三、非常時期、而備費、不在活動費內、須於事前準備若干、以作事後必要時逃亡之旅費」等句、其組織之名稱、又用除奸二字、揭明共旨、不問何人、一望卽可知爲暗殺組織、據劉蘆隱供、此項組織卽民運會設施計劃之一、該劉蘆隱對於會務同負主持之責、組織特務隊之經費、又係共核批、讀有反不知情之理、況蕭若虛親筆供、第十六頁復有劉蘆隱主使、殺人之記載、該蕭若虛與劉蘆隱在同一系統之下、關係密切、其言自可措信、至共犯楊其新龔柏舟等、對於本案教唆者雖有所指、「見然甚於前述證據、該劉蘆隱要難解說、公共教唆之責、縱如所稱、事在兩廣異動以前、爲環境所迫、亦何能阻却其罪責之成立、核其所爲、係犯刑法第二十八條、第一百五十四條第一項後段、第二十九條第一二兩項、第二百七十一條第一項、第三項之罪、應依同法第五十五條從共同教唆殺人、旣遂罪處斷、

（二）關於成變超部份、被告成變超、係行兇後被警當場捕獲之現行犯、並已供認加入暗殺組織、直接受楊筱明指揮、於去年十月二十五日在漢口一碼頭與龔柏舟分持實彈手槍、共同狙擊楊主席殞命不諱、核其所爲、係犯刑法第二十八條、第二百七十一條第一項及第一百五十四條第一項前段之罪、乃惟其所犯共同殺人罪與參與暗殺團體之結果、應依同法第五十五條、比較二罪法定刑之重輕、從共同殺人旣遂罪處斷、（參照二十年非字、第五十二號判例）

、關於龔柏舟、曹炳榮、楊其新、楊筱明、蕭準、樊其書、梁九賓、李擎堅等部分、均從略、

總上論結、除在逃之蕭汝韞犯罪事實未臻明瞭、應俟通緝到案、另行辦理外、關於上列被告等之犯罪、依刑事訴訟法第二百三十條第二百四十三條一併提起公訴、此致本院刑庭、

中華民國二十六年五月四日、武昌地方法院首席檢察官汪廉、印、湖北高等法院檢察官調武昌地方法院辦事朱承讚、本件證明與原本無異、書記官邢樹祖、中華民國二十六年五月四日、

班禪返藏 七月初成行

趙守玉由青趕赴玉樹 一切行裝均在準備中

（西寧十日電）護送班禪大師、回藏專使趙守鈺、十日晨率行署職員一批、離省前赴玉樹、會晤班禪大師、護送入藏專使一行、十日晚到湟源過宿後、卽取道海南直趨玉樹、聞至遲在七月初、卽可到達、留省一部人員俟高參軍長柱、馬參贊鶴天返省、卽相繼出發、趙氏臨行時對記者談、（一）青海軍隊河西剿匪、轉戰數月、械彈旣缺、衆々亦殊、卒能以少勝多、掃蕩匪氛、足見平日訓練有方、（二）青海財政奇窘、政府機關、上下職員均能苦撐苦幹、行政效率之表現、尤可佩仰、（三）青海社會、俗尚樸厚、古風盎然、雖五族雜居、言語各殊、賴地方長官、撫導有方、故能安處無間、和衷共濟、（中央社）

津日商又圖 非法收買民房

被佃戶報請警局制止 盜賣國土犯將受嚴懲

（天津十一日電）津二區六所界內、海光寺南有地五畝餘、土房數所、某國之洋行竟非法收買、十一日前往拆房、限住戶遷出、當由住戶趙某報告警察局制止、警局除設法交涉制止外、並於當晚下令通緝原業主張子清、歸案訊究。（天津十一日電）津縣府已捕獲盜賣國土犯張華軒、張煥堂二人、連日研訊、幷派員調查獲有證據、十一日電省報告一切、幷請示處置辦法、聞張華軒在某機關任職、由鄉民手中、以賤價買荒地轉售於外人、共售出萬餘畝、每畝可獲利二十餘元、宋據報後、頗爲震怒、十一晨離津、前飭劉家鼐馬彥翀等會商辦法將以峻刑懲處。（中央社）

法銀行總理 庇亞森來川

（廣州十一日電）華盛頓出入口銀行總理、庇亞森、十一日下午三時應銀

蘇綏署決設淮陰 于部卽由蚌移防

上官雲相今赴漢月半履新 賀耀組抵陝後日飛蘭就職

（蚌埠十一日電）此間綏署、派駐淮陰之設營司令官周文章、十一日晨、率參謀王鳳桐、梅濟寰、副官陸鐵生等、暨各團隊設營人員、偕同五一軍部副官馮夢瑞等、計官兵百餘人、乘輪東下、駐蚌部隊、移動在卽、（清江浦十一日電）于學忠部、卽分徐東開、于派參議謝珂來淮、先爲部署、勘覓綏署址、

（上海十一日電）豫鄂陝邊區主任、上官雲相、準十二日飛漢訪鄂軍政當局、再轉赴襄陽、十五日宣誓就職、上官氏語記者、此去當訓練民衆、啟發民智、並以軍工築路、協助地方當局、完成建設事業云、

（西安十一日電）新任甘省府兼主席賀耀組、偕祕書長周介槐、民廳長羅貢華、省委田崐山等、十一日晚八時十分、乘隴海快車抵西安、將訪晤顧主任、商洽陝甘軍政、定十四日偕周等乘歐機飛蘭、（中央社）

國防綫上

記者述棣筆述

「印象如何」？我一到太原、就有一位特別性急的朋友、這麼問我：當我在那裏逗留的期間、也屢次碰到各方面的人士、提出這樣的詢問。臨離開時、有朋友到車站送我、最後一次、提出了這樣的詢問。

以一個新聞記者地位來到我的、對這問題、怎麼回答呢？很想籠統地說：「很好很好」！或是：「各方面看起來呀「還不錯」。然而他們在提出詢問時、往往又附帶聲明了「不要單聽客套的稱讚話、從你遠遠地的來賓方面、我們想聽聽你的具體印象、到底是怎樣」。

看見他們那種認眞熱烈、誠摯、和謙遜的神色、我覺得、我們應當純用客套話敷衍：我應當平心靜氣地、把各方面所得的印象、歸納一下、然后再回答他們、說的對不對、是另一個問題：在我這方面、總求不辜負他們的意思、和不辜負我這一次國防綫上旅行的使命。

所以、我是一直保留著以後答覆的地步的、我說：「等將來、把所得的歸納和分析以後、再說出來請教吧。」

不過現在呢、無論對於山西人士、無論對於本報的讀者們、已經是到了不得不說出我在山西所得的印象的時候了。因爲我的去到山西、共最大原因、就是因爲他處在國防綫上、担負著國防"衛的任務、各種情況、爲全國各界人士特別關心的緣故。我個人對於山西的希望、和全國人是一致的：希望牠在各方面、成爲我們國家民族的最鞏固的前衛、因而、我在山西要看的對象呢、也和對於別的處在國防綫上的地域一樣。假如在山西所得的印象、和別的地方有些不同、那末、應該是牠表現的不同、而不是我的看法的不同。

上面這段話、我在山西時、一再向各方面說過：他們立刻了解了我、而且就很熱心地問：「、那末、你打算看些什麼呢」？

我思索了一下說：「看是綜合地什麼"想看那看的、要是勉强分一分一大概有這幾項；國防設施、經濟建設、民衆組織、……」

於是、他們很熱心地給予了許多便利和幫助、有時、甚至超過了我所希望中的應該給予的範圍、還樣、我完畢了對於各方面的大概的觀察、當我離開的時候、他們表現出一種非常信任的神情、向我說、「雖然你是新聞記者、負有有聞必錄的報道使命、然而、我們相信你、一定能在適當方式下、把你觀察所得的、忠實地向國人傳播、和你的觀感」、他們並沒有說、「還是有關國防祕密的、請不必發表」、「或有關什麼什麼、請不必披露」等等的話、而這些話、卻是新聞記者常碰到的囑咐。

我對於他們的熱心和信任、自己祇有感謝、和慚愧、我總想把我的薄弱的能力、把我在山西觀察所得、和我個人的觀感、竭力在「適當的方式下」、報告出來、他們的態度、深深感動了我、我敢說、在國家民族的立場上、我們四萬五千萬同胞的觀點、是完全一致的。

我仔細在腦子裏歸納分析了一下以後、假如要我說出對於山西的整個印象、最深刻的是什麼、那末、我能舉出的、山西全省人士、上自閻百川先生、趙次隴先生、各高級將領、全省各方面負責人士、直至全省的全體民衆、都了解了他們每個人、在國防綫上處的地位的重要、而他們在那裏埋頭苦幹、時、切地希望、和全國的同胞、攜起手來、團結起來、向衛國保種的大道邁進、所以、他們很想使全國的同胞、多多了解他們、多多協助他們、因而也就非常願意把山西眞實的情形、向新聞記者們展露、希望經過他們的「報道」、忠實地傳給國人、像有些地方、視新聞記者爲麻煩的人物、而行着新聞絕對封鎖的事、在山西、是沒有的、我個人這回在山西所遭受的優待、縱使不能代表全體新聞界、不過在這裏、我很願意舉出幾件瑣事來、作爲一種例證、

當我到太原的前兩天、正是閻百川先生最忙的時候、金憲章反正部隊的南調、全省縣長的考試、少年大檢閱、國民兵基幹人員的考試、各高級將領雲集、正在舉行着省防會議、……這一切、都由閻先生親自主持、一切的事、都由閻先生親自主持、他一直在忙着的。不過據朋友告訴我、那兩天、是他特別忙的時候。所以、知道這情形以後、當一位朋友問我是不是想見閻先生的時候、我感到有點躊躇、「既然來到了山西了、當然想見見閻先生致敬的、不過、你們不是說他現在特別忙麼？……我想看看機會再說吧、因爲我恐怕不能逗留太久。」

當天、我和綏靖公署交際處的一位劉先生、同車去參觀西北實業公司的各廠的途中、我便中和他閒談到閻先生最近的忙。

「可不是嗎！」他說：「最近一個禮拜內、要見的客、已經排好在日程上了。」

是、我在心裏盤算、見閻先生的事、恐怕還沒有希望了：看形勢、最少要等十天、而我呢、祇打算在山西至多再停一個禮拜。

然而就在是第二天、有位朋友忽然跑來對我說：「我已經和閻先生說過了、他說在綏遠見過你的、聽見你來到此地、打算見見你、談談。」

京滇公路週覽記

第六信

中央社記者徐鴻起

十九日晨週覽團、離芷江向黔境進發、何主席、仍繼續陪行、十時許到湘黔交界的晃縣、大家下了車、齊聲向何主席致謝辭行、何主席以各團員離湘在卽、後在該縣設茶會招待、以資話別、各團員越覺銘感、臨別時、何氏與記者稱、

由湘赴黔途中

△△△——▽▽▽

湘西鑛產之富、諸位此次考察之後、當可知其梗概、欲救湘西人民生活痛苦、非開發此蘊藏之財富不可、望新聞界向社會宣傳提倡、俾各實業家、來此投資云云、十二時許、大家齊向何主席鞠躬而別、車行時、回望這錦繡河山的湖南、頗覺戀戀不捨、默祝湖省建設前途無量、

出了湘境、卽轉入重霧層層的山巓、雲峯相接、峭壁縱橫、大家仍精神抖擻、不提艱阻、沿途見黔民痛苦、遠不如湘民之殷富、過東溝橋及蜜峯坡、爲自首都起程后、首次遭遇之高坡、車蜿蜒登山、團員俱願斂容凝視、不敢下望、於下午三時許、抵達三穗站、午餐擬在三穗、各團員於抱竹聲中、魚貫入城、至縣府休息、褚團長以急趕路程、決定辭用午餐、但因欲一睹苗民之跳舞、及地主之挽留情殷、仍從綏就道、記者趁此機會、特往參觀街道、幷探詢該縣情況、三穗雖爲縣城、然街道窄隘、一實無餘、

三穗城 滿月荒涼

△△△——▽▽▽

街中來往行人、多爲衣衫襤褸之農民、形容枯槁、貧苦可想見、市中所見苗胞、裝束雖爲古式、但尚完整、其體魄强壯、精神奮發、尤值稱道、參觀城市后、又往紡縣長、探詢一切、據談全縣人口、僅共六萬餘人、在明代純係土著、清初始有湘省少數商賈來此、年深日久、安土重遷、咸豐年間、會釀成苗民變亂、嗣經席賽田統帥師干、大張撻伐、至同治年間、始告平靖、由是湘鄂贛川等省人民、或因宦遊、或因經商務農、相繼而至、斯地客居日衆、土著則日形退化、今呈略有進步、但求達一般之水準、尚不知何年何月、且黔省人民生活、仍如昔日之貧苦、業農者佔百分之八十、村落中類多半耕半讀、農商兼顧、皆論土著客居、勞動生活、布衣疏食、待客不過二簋、送禮不過二角、實以近一二十年來、軍人割據、貴州全省政治不良、兵匪援擾、派米攤款、苦果不堪、因之農村破產、一般農民生活、莫能維持、結果實無餘力經營土地、結果全落於土劣之手、今則在蔣委員長領導之下、萬民得以後蘇、三穗人民亦有登衽席之一日、惟縣屬久經荒涼、政府如能輔助生產、則可望復興、記者又詢及苗民生活狀況、據稱三穗苗漢雜處、苗民多居高山、屋分兩層、上層居人、下層飼畜、習慣自然、生活簡單、飲食不重衛生、男耕女織、能有古風、男著青衣、女着自織花布、鬼青裙、著青履、頸藏銀質圈耳環等物、粗笨異常、尤以其婚嫁禮俗與漢人迥不相同、本想一訪苗民長談、終以語言不通、只有悵悵隨團登車西行、（未完）

宋哲元回籍 週後返平

衛隊百餘隨行 幷將視察冀南

（天津十一日電）宋哲元偕眷屬及隨員王培成等、十一日晨六時十分、由津搭專車赴滄州、各機關長官、均到站歡送、北平綏靖公署衛隊百餘名隨行、聞宋在滄下車後、卽換乘汽車赴樂陵原籍掃墓、預定作一週左右之就擱、歸途幷將巡視冀南各縣、然後來津再返平、（濟南十一日電）樂陵電話、宋哲元十一日下午三時、偕隨從乘汽車由滄州、抵樂陵掃墓、晚住城南、顏家莊留二三日返平（中央社）

史丹法尼 由平赴晉

蔣百里同行 卽轉漢視察

（北平十一日電）丹法尼及軍委會顧問蔣百里等、十一日晨赴西山等處遊覽、定十三日赴晉、然後轉漢閱兵等、此次視察各地、包括軍事政治經濟等項、範圍甚廣、正式國員除史外共七人、（中央社）

咄咄怪事

孫傳芳存款 日接濟殷逆

（南京十一日電）銀界息、孫傳芳在世時、曾將其搜刮所得之民脂民膏、存儲朝鮮及正金兩銀行數達七百三十餘萬元之鉅、現悉日方藉口孫已去世、爲理由、對該項存款、强行停止支付、孫之後防起見、也就恐慌、幷聞殷汝耕、李實章等、逆向日方獻媚要求、以此項存款、撥充冀東僞組織訓練新軍之用、業已成爲事實、（中央社）

全國運動 雙十開幕

籌委會函各省市 準備選手往參加

（南京十一日電）全運籌委會、頃函各省市及外部通知本年雙十節在京舉行七屆全運會、盼各省市於本年暑假前、先期分別舉行、全省市縣運動會、以資推進國民體育、而便選擇選手、又該會四次常會、十二日下午舉行、將討論、推選審委原則、辦法、如何規定、及各組開始辦公期間等案、（中央社）

林雲陔昨 行抵陝垣

視察計政情形

（西安十一日電）審計部長林雲陔、來陝視察審計進行情形、十一日由汴起程、十二日可到、西安省府及審計處、劉正籌備歡迎、聞林同來者有審計高方等七人、及廣東審計處長謝瀛洲、又中委陸幼剛亦同車來陝、（洛陽十三日電）林雲陔偕陸幼剛章十一日由汴經洛赴陝、視察計政、（中央社）

京滇週覽團 今離黔返京

黔省府昨設宴歡聚 褚團長率南路入桂

（貴陽十一日電）京滇週覽團、決十二日由筑分兩路返京、南路由褚民誼率領、取道桂林入湘至衡陽、返京、團員計薛次華等七二人、北路由伍連德率領、赴渝轉蓉、團員計周孝伯等四五人、北路回程定因赴蓉、就擱、且川江水程較長、恐不能如預定時期返京、（貴陽十一日電）黔省府十一日下午一時招待京滇週覽團、體茶會、由建廳長胡嘉詔報告、（一）公路交通概況、（二）黔實業計劃甚詳、（三）黔省築路困難情形、（中央社）

救濟各省災荒 根本辦法擬就

政院將照各部意見通過 旅漢川人組川災救濟會

（南京十一日電）救濟各省災荒、根本辦法、已經振委會彙集財實內三部意見、於上週擬成草案、頃悉該會已將草案原文、分赴財實內三部審閱、俟同意後、卽於本週內呈復行院核奪、（南京十一日電）關於救濟川災、十一日晨政院會議時、曾提出討論、歷時甚久、聞已決定具體救濟辦法多項、（南京十一日電）鐵部新運會以本年各省災情慘重、特組勞動服務團、救災募捐隊、由團長高大經主持、已向鐵部同人、募得捐款約三千元日內彙送災區、（漢口十一日電）川旅漢同鄉組織川災救濟會、十一日下午一時、商會開籌備會推定正副主任、及籌備員、三時始散、（中央社）

河東爵士 抵京觀光

旬日後赴杭 鈕永建同行

（南京十一日電）何東爵士、應吳鼎昌孫科等、邀請參加、全國手工藝展覽會、業於十一日午偕男女公子等、由滬乘車抵京、卽分謁中樞當局、旬日後離京赴杭等地遊覽、（上海十一日電）鈕永建十一日晨返京、何東爵士同時、乘花車入京、觀光幷謁我當局、（中央社）

商務日報　中華民國廿六年五月十二日　星期三　第一張　第四版

社論

關於廿六年度國家總概算案之編成

讀近日報載：二十六年度國家總概算，業已編成，短期內即可提交立法院正式通過而成立矣！吾人聞訊之下，憶及歷年我國家之歲入歲出恆未能平衡，以至形成出多入少，寅支卯糧之慨！再加之以近年來華北走私之風日甚一日，年復一年，其猖獗之狀：直接間接影響國家之稅收亦復不貲，長此以往，眞不知將伊於胡底？幸以中央自將法幣改革成功後，對內對外均以往流通裕如，至去歲倡辦之所得稅實施後，不半年間，各地喜訊傳來，在政府與人民間互相信賴之下，結果極佳！此後稅有再行增裕之希望。吾人綜合此數椿事件，進行順暢之今日，不禁爲我政府額手稱慶，共賀未來之步步呈祥矣！然則吾人以爲欲國家經濟建立於不收之地位，厥爲開源節流！觀乎今日所謂源頭之開，無論對內對外，抑或在抽象與具體之間，均已臻於完善週到之途！固無可再申論者。惟節流一節，吾人曾於前此國家歲入歲出兩方面之不平衡，每每形成支絀之象！歲入方面：收支短少，更加外來之破壞種種，以至與歷屆之總概算案，恆尚差甚鉅。歲出方面：國家每年用於無謂消耗之款，較之正當支出不啻數倍之差！非不足也，蓋未節流耳！如中央駢枝機關之多，無異駢架屋。冗員之衆，多似過江之鯽！如此而欲收入平衡者，其可得乎！其可得乎！又如全國養過多之兵額，軍費之浩繁姑無論矣！而此巨額之軍隊，又多冗集內地一帶，而使吾國邊防空虛，以至遭外人對我之譏刺，謂：『中國無國防』誠不知此巨額之軍隊，究有何用？所謂：『飽食終日，無所事事。』欲其不萌他念，時起異端者，其可得乎哉！又如：我國駐外使節經費一事，嘗聞我駐美大使王正廷氏，在未起程前發表談話，謂駐外使館，經費每月常有滯欠支絀三月，至使駐外人員每多不安於其職，猶冀數年前我駐丹麥公使張乃燕氏，既一度使全館人員遭斷炊之虞！以至在國際間大鬧笑話，殊令人扼腕不置！

今者二十六年度國家總概算，業已編製成功，聞其歲入減出各節約節省十萬萬元弱，收支已行平衡。其中關統鹽三稅均有相當增收，支出方面，事業費較之二十五年度，亦有巨額增加，至裁撤駢枝機關，將於下月起酌辦理增加駐外使館經費事，外部已造具概算呈政院，即轉國府送中政會，其準確數目，須待核准後，始能決定，觀乎上列種種，均爲吾人過去所極感不安而深望政府有以注意之者，今則已一一列入二十六年度之總概算案內，行見次第成立而見諸實行矣！吾人可不慶賀乎！惟總概算既已編成，吾人猶望對於巨額軍隊之裁編，安置兩項問題，再加以請求之考慮，計劃而實行之則吾國未來前途之光大展開，豈止目前局部而又萬一之現象耶！

舉世熱烈慶祝 英皇加冕典禮隆重

御輦駕八駿氣象莊嚴　虎賁齊羅列威武萬千

英皇喬治近影

（倫敦十一日路透電）明晨十時半、將有灰色駿馬八匹、出白金漢宮大門、曳四輪重金色御車、往哲姆公園街、經過海軍部撰門、穿政府公署所在之白宮、而至威司敏斯侍大教堂、爲舉行英王喬治六世與王后伊利沙白加冕典禮事也、馬王以紅色摩洛哥皮爲之鞍、以鑲裝、御者四人飾各控二馬、穿短紫褐、夾金黑兩色袖、白靴中披、白假髮、戴黑騎黑、胸佩徽章、手執長帽、御車以橋木製成、鞭爲前孔喬治三世加冕而特製者、長二十四尺、髹以金漆、製造甚佳、前後輪軸上各立人頭魚身神二、以支柱衛護車身、立於前者、持貝殼、藉以表示海洋帝王之來臨、至于後者、持海神所用三叉形之御棒、車頂中央、立童男三、以代表英倫、蘇格蘭、與愛爾蘭、擁護不列顛王冠之神、車內英王與后、倚紅緞靠墊而坐、車前有步行侍衛八名、穿金紫色衣、與八馬井肩行、司護馬之職、車旁各有步行侍衛三人、辦、穿金紫色衣、司護車及啟車門之職、在此侍衛外、復有衛士四名、持斧戟隨行、車外兩旁、又有禁衛軍官各一、騎駿馬、刀出鞘、緊隨英王與后之側、車後尚有衛士八、分兩排行、禁衛軍共一百十六人、皆乘馬執劍行、御車前各有其半、而禁衛軍之前後、有服裝絢赫之騎士二人、此爲儀仗之開路前導、禁衛兵刀光閃爍、纓綬下垂、紅其衣、白其袖、而黑其靴、禁衛隊中、以紅白金三色爲最顯著、然隨員陸軍、則衣藍色絨服、英人之見有藍制服隨軍游行、實以此爲第一次、藍衣兵士、沿長六哩半之路、成二長排、分立路旁、于王與后御車過時、舉槍致敬、常備軍與領土軍、今咸穿藍色軍服、此爲前所未有者、藍褲而綴以紅直紋、較諸黃色戎裝、尤覺精神飽滿、維倫敦蘇格蘭兵、仍穿褐色制服、而來復槍隊、亦仍着青色戎裝、共用黃色者、僅海外來此之兵士耳、御車過宮門外、維多利亞紀念坊時、觀者歡呼大起、於是自哲姆士公園街、至威司敏斯特、大教堂止、沿途一片歡聲、如雷震耳、御車所經之處、悉懸旗結綵、金碧輝煌、途中觀台、萬頭攢動、迫御車抵大教堂西轅門時、鼙鼓聲大作、既入門、坎特白萊大主教、偕教長四人、出而迎接、王與后乃款步入堂、沿寬十七呎之走道、過音樂台、而建加冕壇、道上舖藍色地衣、長一百七十三尺、觀禮者八千人、見御駕至、全體起立、自王室中人、以至國外來賓、悉向王致敬禮、當王前進時、歌唱者四百人、齊唱「余乃欣然」之歌、此歌原爲愛德華七世加冕而作者、進後於喬治五世加冕時、稍有增益、加冕台上、舖特織地衣、爲淡金色、王與台先跪下、作私人祈禱、而後坐於寶座上、俾國人承認其爲國君也、此後即舉行承認西禮由大主教大法官御前大臣侍衛大臣等、均在台上、先向東行、然後折向南、再轉西而北、每至一面、即由大主教朗聲高呼、意即詞問、「此即汝等無一疑義之國王、汝等願臣服而爲役使否」、衆須高呼、「上帝其佑我王喬治」、於是喇叭復齊鳴、其次爲宣誓、由大主教垂詢新王曰、「爾願莊嚴允諾、並宣誓依據各該法律習慣、治理大不列顛、愛爾蘭、加拿大、澳大利亞、紐西蘭、南非聯邦、以及一切所有地、領土與印度帝國之人民否」、王答：「余敬謹允諾、依照實行」、大主教復問曰：「爾願以爾之權使法律及正義、在慈悲之中、暢行於爾一切裁判之中否」？王答：「余願之」、大主教復問：「爾願盡爾之力、保持法律所規定之基督新教、使確立於聯合王國否」？以及其他關於教會特權利益等問題、均由王答以「余謹允諾」、依此實行」、新王於是行至聖壇之前、免冠下跪、以右手撫於聖經而宣誓曰：「余遵所已允諾之一切、余謹願遵行不渝、求上帝佑余」、言畢以唇吻經、誓成、於是聖餐禮開始、其節目以祈禱開始、繼之以使徒書及福音之朗誦、至齊唱聖靈降臨之歌、背誦信條等、此時歌詩隊復唱「列王紀」第一章之聖歌、在此時、王已卸去身上之紅袍、免其御冠、徐行至台前、安坐於愛德華王之椅中、由高貴爵士四人、張金布之幕於其頂、大主教然後以十字架式以聖油、注於王之兩掌、前胸、及首頂次由威敏斯特主教於新禱完畢後、至神壇取踢馬刺一副、授之御前大臣、御前大臣即以之觸王之足跟、然後返之神壇之上、此時王即佩「王者之劍」、大主教呼曰：「其以此劍、行正義、止不公、保護上帝之聖教、會、扶孤寡、凡腐朽者恢復之、既恢復者、保持之、過惡者懲處之、改善之、善良者確定之……」

典禮進行　肅穆莊嚴

至是王匣劍於神壇、復坐愛德華王椅中、首先受劍之貴族、乃出金二百先令、將劍贖回而收劍、拔之出鞘、立新王前、至禮終始退、王於是披繡花禮袍、侍臣乃以金球獻王、而置之神壇、上次天主教以戒指加於王之右手第四指、於是王乃受御笏、天主教降自神壇、取威司敏斯特主教所捧之王冕、加諸王首、上舉禮節進行時、堂內觀者、咸肅靜無聲、迨至既加冕、衆乃高呼，「上帝其佑吾王」而喇叭復齊鳴、於是諸貴族亦各於、歡聖詩聲中、加冠於首、加冠畢，王乃升寶座、大主教格洛塞斯特公爵、王族餘人、公侯伯子男爵領班一人、依次各跪新王前、編王冕、吻王左頰、以示效忠、此禮需時約十五分鐘、同時歌效忠詩大章、次各主教與其他貴族各就其班次，行效忠禮畢、鼓聲大作、喇叭齊鳴，堂內羣衆大呼、「上帝其佑吾王喬治」「吾王喬治萬歲」、「吾王其萬壽無彊、次王后行膏沐加冕禮、其禮節略與王同，而遠不若王之繁縟，王后款步過端坐寶座之王前時、向王行一鞠躬禮，而就自己之寶座，於是風琴大鳴、樂隊依特製之樂譜唱聖詩、王與其后同自寶座起步至神壇階上，免冠百跪、行獻祭禮，立舉行聖餐之第二節、王與后共受聖餐禮、由大主教加以抗福後、并依特製之樂調唱聖詩、於是新王放下一切御用品、解去王袍、而易以紫色絲絨長袍、王及后乃由所入之路、出經聖詩班步行至西門、勿右手持上援十字架之御笏、左手棒全球、王后亦援手執笏惟左手的持上俱一鳩之象牙杖、王及后戴冕、（中央社）

日外相佐藤　昨發表話談

英日安協並無不利於中國　僅在調整英日利益上衝突

（東京十一日電）日外相佐藤、十日接見記者、發表談話、對外傳中國方面憂慮一層、企圖加以消除、共言曰、日駐英大使吉田、於數月前、在倫敦與英外部幫辦次官賈德幹、進行談話、其結果即日英諒解之內容、不久即可公佈、關於日英安協、在倫敦之初步接洽、英外次已在上院宣佈、中國方面之印象、似以爲日英之談話、係對其不利、故對此舉表示重之關懷、但事實上日英安協、并未在犧牲中國、或損中國於不利地位之條件下進行、因此中國之憂慮、實無必要也、在日本方面、其與英國政府之進行交涉、僅爲調整日英在華利益之衝突而已、此項談話之結果、如時間成熟、將以日英諒解方式、予以公佈云、（中央社）

日外務省發言人　昨會發表意見

九國公約當爲各國合作基礎　中日上海協定仍須繼續有效

（東京十日路透電）據外務省發言人、今日發表其個人意見稱、担保中國土地與行政完整之九國公約、必須仍爲與太平洋區域有關係的列強間合作之鞏固基礎、該約雖或有一日將成廢約、因無論何種條約、决不能存在一二百年之久、但在今日、該約尙未爲死物也、發言人又述及上海中日協定、謂現尙未接任何方面正式表示、主張廢止該協定、中日兩國、雖爲簽字於該協定之主要國家、但當日他國代表、亦贊同談判、而使得底於成、遠東政局、具有特殊性質、故該協定、仍應繼續有效、或待中日商得同意、予以取銷、或以其他協定、代替之云、按該發言人發此言論、乃因外報訪員、會詢及日文報紙所載上海消息、謂中政府擬使九國公約重有生氣、並取銷上海中日休戰協定、以圖儘力延緩中日調整關係之談判、藉待國際局勢、有利於中國之發展、故特答以此言也、（中央社）

英意地中海協定與國際局勢（三續）

四，英意關係調整之因素

英意在地中海上之角逐、既如此劇烈、何以兩國又能調整其關係、而有君子協定之締結、誠以最近國際情勢之推移、英意有不得不謀重敦睦誼者、英大政治家帕爾曼斯頓爵謂「英國無永久之友、亦無永久之敵、英國之利益、爲决定外交之指鍼」、於此利益者、爲英國之友、反之則爲敵人、」其實非英國之外交爲然、各國之外交、英國所以願對意妥協者、原因有五、（一）英國在地中海意在維持現狀、保持航路之安全、並非必欲獨佔此路、設能與意國合作、則地中海之航路、可保無虞、（二）英國對於萊茵河之危機、特別注意、萊茵河首相所設「英國國防綫非在杜佛海峽、而在於萊茵、」已成爲英人之一般信念、設英國繼續與意大利衝突、則無暇集中力量、對付萊茵之危機、（三）英國在遠東之利益、極爲鉅大、而現在日本之對外政策、頗足以危害其勢力、不能坐視、然必先解決地中海問題、方有應付遠東之能力、（四）近數月來、英國努力於促成羅迦諾五國會議之召集、但意大利早已言明、對於羅迦諾會議不予承認、則不願參與國際合作、而未來之羅迦諾會議、非有意大利之合作、不能有所成就、與意妥協、即爲召集羅迦諾會議之初步工作、（五）英國現在海空兩軍、急須擴充、但須相當時日、故在此期內、不願與意衝突、意大利所以願對英妥協者、原因有四、（一）意合併阿國後、[illegible]滿志、不思另有他圖、而須要相當和平時期、加以整理、並須各國承認、然後其獲得合法之主權、以東非之勢力、可以鞏固、（二）意懷有爭霸中歐之野心、設在地中海與英國長久衝突、則其精力分散、中歐之勢力、恐難於保持、（三）意大利到達東非殖民帝國之航路、與英相同、兩國如能合作、彼此互得安全、設果英國則以運河控制之權、在英人之掌握、之對意不利、以及英在東地中海之勢力、及土耳其希臘之友誼與同盟、意未敢動、（四）意大利向東非發展以後、其國際環境頗有峨然不利、英意固劍拔弩張、意法亦貌合神離、戰爭雖昔時之爭執、曾因一九三五年一月七日之羅馬協定一掃而空、然法國同意國聯之制裁、法國實爲阿國後盾、頗使意人頗爲失望、德國與意國、雖有合作之意、但德意對於奧國問題、仍有爭執、甚至德意在多瑙河流域之利害、亦有衝突、而英國亦利用此點、以挽救國際局勢、故英意協定之成立、德意兩國之合作、不免減少、即德國因此而孤立、前途亦殊危險、一地中海意大利之孤立、亦意國所不願、所以一年以來、意國在國際環境既甚孤立、前後與英（未完）

英王昨設宴　歡宴我特使團

孔特使在英酬酢甚忙　我正式否認向英借款

（倫敦十一日電）外次賈德幹、定十一日晚、設筵款待孔特使、暨我特使團主要人物數人、英王十日晚、曾在白金漢宮設宴請孔特使、陳副使、暨翁秘書長、郭泰祺夫婦、亦被邀躬預盛宴、又十日晚十時半、孔特使陳副使翁秘書長等、曾出席英下院議長之歡迎會、我特使團參贊錢市長、張福運、使昌年、郭秉文、諸氏、亦均參與是會云、（倫敦十一日哈瓦斯電）包爾溫原定十一日午后、在首相官邸花圃、舉行茶會、邀請各國來賓約廿餘人、孔特使、陳副使、郭大使、均在共列、後因天時惡劣、臨時作罷、孔特使及陳郭兩副、明參加國王與后加冕禮、十八日出席中國協會招待會、及印度事務大臣塘特倫宴會、十九日午倫敦市長在市公所款待國王及王后、昨孔特使等亦將參加、二十日則前往斯比海特港、參領海軍檢閱典禮、致參加各國大使公使館宴會日期、其已規定者、計有、一、十三日德大使館宴會、二、十九日晚間荷蘭公使館宴會、三、二十一日立陶宛國公使館招待會、（中央社）

（倫敦十一日路透電）中國參加英王加冕孔特使團人員、十一日聲稱、東京朝日新聞所載、關於以債欵二千萬鎊、借與中國之提議之消息、殊爲可笑、其實此事尙未有切實之討論云、特使團參贊梅樂和現已赴貝爾法斯特、因數日即將返英、（中央社）

捷奧當局　昨訪艾登

商討中歐問題

（倫敦十日哈瓦斯電）捷克總理霍德柴、奧外長史密特、代表各該國政府、來此參加英王加冕禮、十日同訪外相艾登、商談中歐問題、聞兩人會向艾登堅稱、英法必須在中歐作切實行動、否則中歐各小國、將受德意政治軸心之誘引、而處於柏林卯翼之下、結果德國或將遂其稱霸中歐之企圖亦未可知、奧外長則尤堅持奧國志在獨立、不願加入任何國際集團、同時并深願與多瑙河流域各該國、實行合作云、此外井開捷總理提出多瑙河流域各國經濟合作具體計劃、此項計劃、當從捷克羅馬尼亞地、[illegible]

公記渝沙債團同心公派駐自流井代表劉潤卿緊要啓事

[illegible]

藍君襄臣名下 湯子敬 楊廷五 王燾楷 順記萬勝 釘

共得個賣兩價井市角洋三十一萬六千二百二十元所有前後押貸各款共計銀兩銀元兩 [illegible]

民生實業公司物產部批發各種紙張：價格異常低廉

純以輪運之便　服務內地工商

住址：第一模範市場　電話：第一三四三號

名貴國貨　白金龍

中國南洋兄弟煙艸公司出品

美國自來水筆廣金贈券

如不滿意包退還洋

本社經售歐美自來水筆久蒙各界信仰良心驅使不售次貨剪券附洋一元六角當寄奉美國眞14K金甲種華盛頓牌一枝贈甲種鄧脫牌一枝贈金筆頭兩枝贈美金航空新生活戒子一只合買六組加贈美國高等鉛筆六打

名畫信紙只取印費　既得名貴信箋復可長藝術學識

贈　裝璜美麗送友尤宜　速速購用良機勿失

精選名人傑作花鳥走獸人物山水要人格言題字百餘種影印集錦信紙一百張不同樣訂一本特種玉板宣紙印每本售國幣三角甲種道林紙印能用鋼筆寫每本二角五分甲種連史紙印每本二角人人宜購用外埠函購凡一本至十本加郵費一角十本以外免收凡購滿五元加贈翰林江國棟老夫子用玉板宣紙親寫四尺楹聯一付貴三尺中堂一幅並可加題上欵郵票通用掛號寄來平信遺失不負責任

上海英界五馬路九福公司四樓　四海書社經售

（商巴）

天和祥緊要啓事

敬啓者敝行前爲推銷國貨廬山牌大鹿牌紙煙舉辦點將會原定本月十日截止茲因該項空盒收回有限而發出各地之點將圖紙亦有多數尙未交來昨接申方來電囑即展期三月至八月十日截止八月十六開標倘希愛護國貨諸君源源賜顧廣爲宣傳是荷

天和祥貿易行啓

二片袋裝

阿司匹靈

售價減低

靈效可靠

惟有拜耳阿司匹靈能迅速解除痛苦而且無害心臟現在價目減低更為經濟勿再接受單片阿司匹靈以免購得冒牌貨品藥味不佳溶解遲緩有害無益也購時務請認明二片裝真正阿司匹靈包裝拜耳阿司匹靈每片上均有拜耳十字商標

BAYER

拜耳

十字商標 為良藥之明證

棕欖香皂

自頂至踵　遍身美麗

現代服裝風尚袒露故愛美仕女均玫求全身皮膚之美麗棕欖香皂乃以橄欖及棕櫚二油配製不含動物油脂所以歐美美容專家之獎薦棕欖香皂者有二萬餘人之多請自今日始即用棕欖香皂洗面淨手洗髮沐浴包使全身皮膚細嫩美麗

各處百貨商店藥房均有出售

美商上海棕欖公司謹啟

壽爾康

德國製造

名貴補劑

男女久不生育，都因內分泌障礙所致，本劑以動物之內分泌精液，配以礦植物中提出之滋養成分，用科學方法嚴密煉製而成，兼有「補血」「補腎」「補腦」三大補力，男女同服，則腎強血旺，自能一索得男，耐心常服，永保體格壯健，百病不侵！

上海南京路五四號　柯爾登洋行　獨家經理

重慶經售處都郵街太平洋大藥房　縣廟街華德大藥房新豐街華康大藥房各大藥房均有代售

色如退落

包退包換

綸昌永不退色印花布

風行上海人人歡迎

是摩登仕女的唯一衣料

綸昌永不褪色印花布價廉物美色樣摩登雖經數十次之日晒水洗包不退色如於購進後四個月內發現顏色退落可免費掉換包能使君十分滿意也

以下各種衣料

麻紗　紅牌　每碼祇售五角

麻紡　綠牌　每碼祇售四角五分

綸紡　黑牌　每碼祇售四角

綸昌洗衣圖印花布每疋布邊相距二碼處均貼有（洗衣圖）保單（見圖）務祈注意以防假冒

零售處（重慶）信成裕　恒孚　及各洋貨號

英商綸昌紡織漂染印花有限公司

總公司上海四川路二百廿號　完全在上海本廠製造

夏日炎炎欲保平安請用虎標永安堂四種良藥預防時疫之侵襲免請醫生服藥之麻煩最經濟最便利

時值夏令天氣炎熱預防時疫之流行病魔之侵襲幷可免請醫生服藥之麻煩最經濟又便利則應常備虎標永安堂四種良藥因為人們居家旅行如常擦「萬金油」於額角或鼻孔及啣「八卦丹」一角則暑氣可避時疫無法侵襲若遇霍亂吐瀉不止或熱暈倒地不省人事之時則請用開水吞服「萬金油」「八卦丹」一定可立見起死回生之神效如遇熱極刺傷頭痛則請服「頭痛粉」一包立止頭痛醒腦提神如遇熱極便閉熱氣內灼心火上冲大病將臨之時請即服「清快水」因此水能補助消化消風降火排除積滯之功能也

虎標永安堂重慶分行謹啟

重慶道門口狀元橋二十號

長途電話一〇六四號　電報掛號 HAWPAR

成都辦事處總府街門牌二十五號

各處商店均有代售

航空公路建設獎券

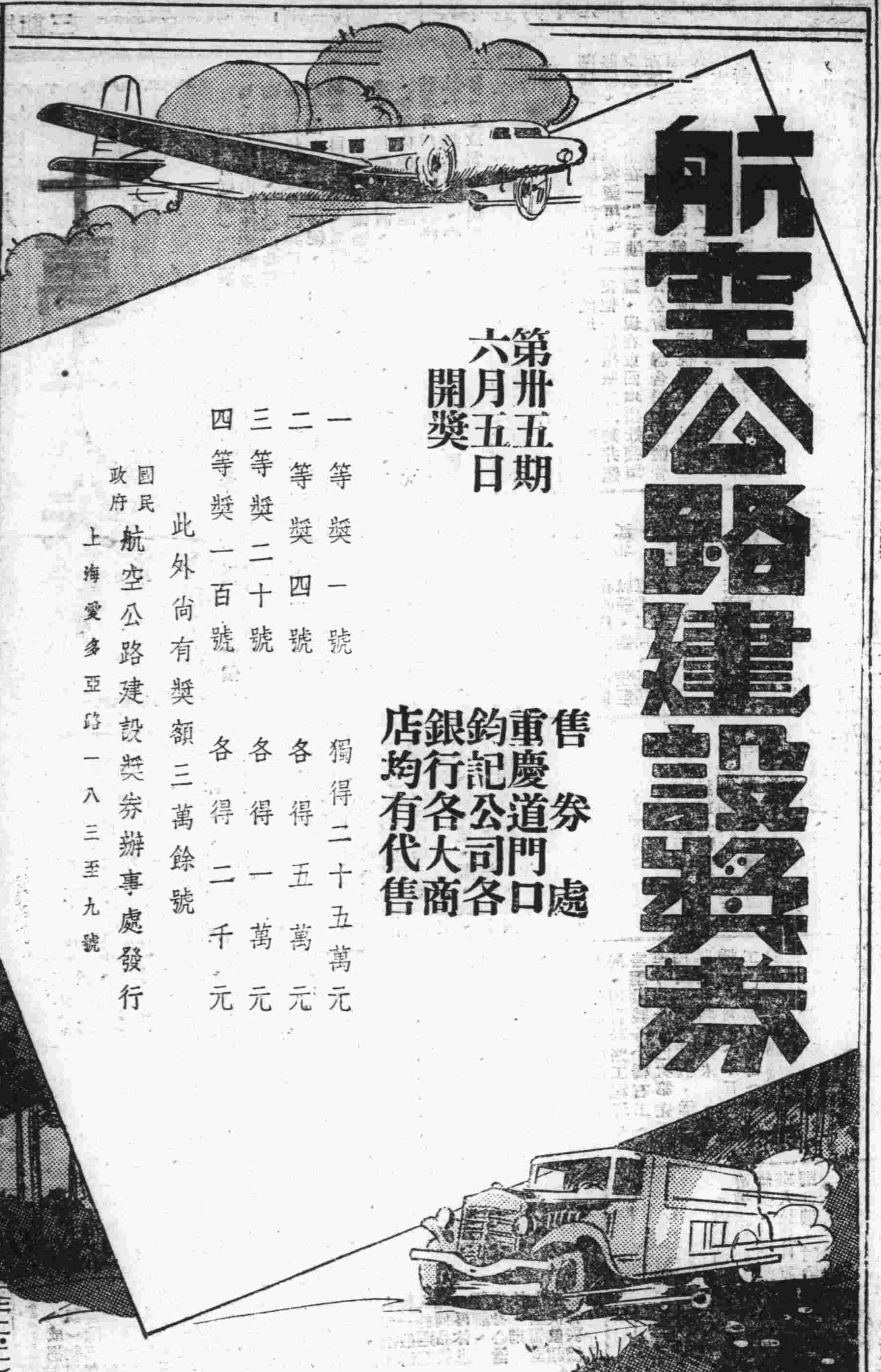

第卅五期
六月五日開獎

一等獎一號　獨得二十五萬元
二等獎四號　各得五萬元
三等獎二十號　各得一萬元
四等獎一百號　各得二千元
此外尚有獎額三萬餘號

國民政府航空公路建設獎券辦事處發行　上海愛多亞路一八三至九號

售券處
重慶道門口
鈞記公司
各銀行各大商店均有代售

華西興業股份有限公司召開第五屆股東會通告

逕啟者本公司經董事會議決訂於本年五月十八日下午二時在重慶道門口本公司召開第五屆股東會除專函通知外特此通告
自登報日起至開股東會日止本公司股票暫停過戶附此通告

老牌國貨風扇來渝

華生　亞浦耳

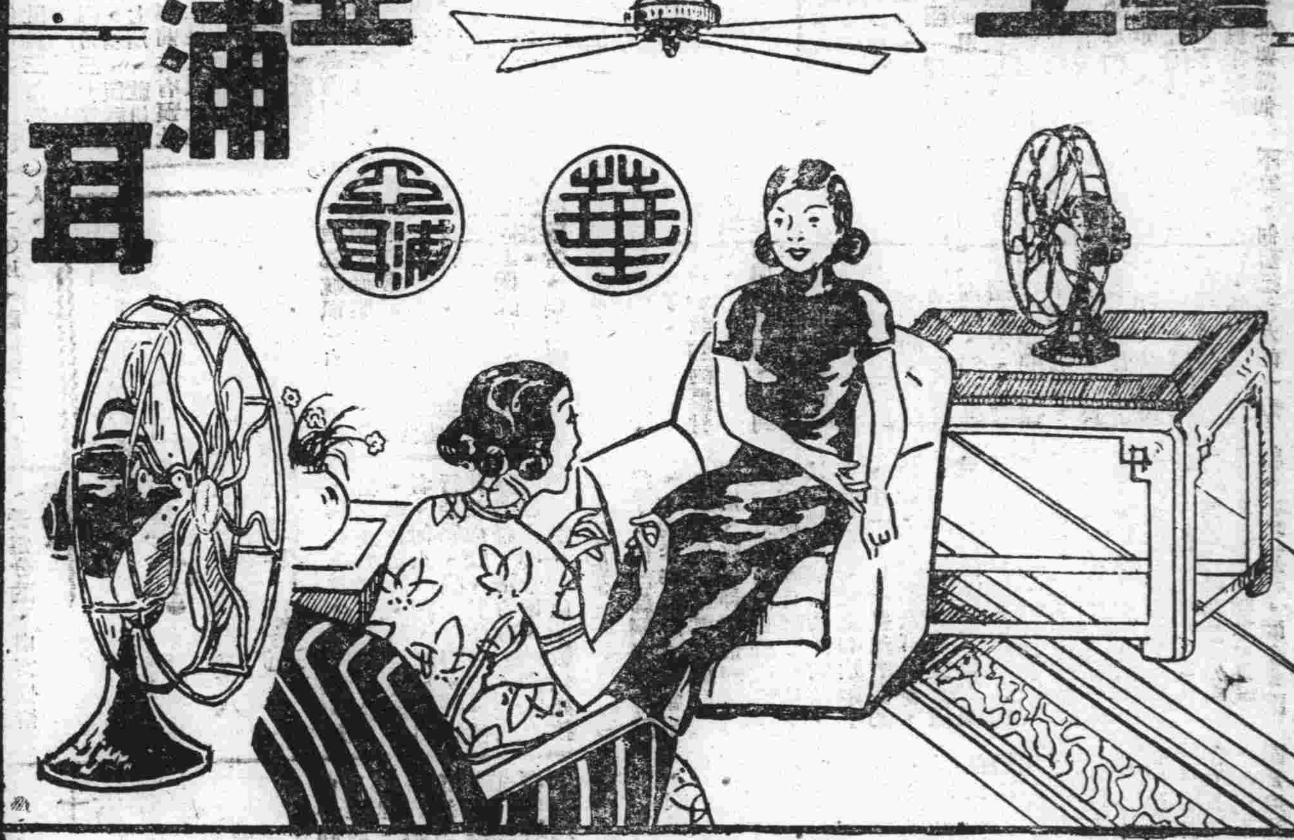

全川總經理處
重慶
寶元渝　華記行
營業部　小什字　電話　五二七
價格劃一　聯合發售
營業部　黌學街　電話　四五六
本埠各電器行均有代售

婦科聖藥

佛慈當歸素

主治

婦人氣血虛弱
月經不調　月
經停止　經來
疼痛　脣口乾
燥　久不受孕
不姙症　及胎
前產後　一切
疑難諸症有不
可思議之特效

上海佛慈藥廠四川經理處重慶勸工局街五十號

全川唯一

參茸燕桂 補品丸藥 大本營

野山高麗參　各種花旗參　眞正關東茸　壯嫩南茸粉片
扶正養陰丸　強種血中寶　萬應二天油　萬應二天膏
雪白龍牙燕　無毛淨貢燕　眞老山蒙桂　頂大玉板桂
止痛十靈丹　永泰十字油　奇效十靈油　萬應如意油
眞楠楠沉香　各普通沉香　福建淨圓肉　眞西藏紅花
老牌調經丸　老牌定坤丹　老牌龜齡集　沉香做的香
通江伏銀耳　肥壯鮮虫草　紫油野厚樸　鮮紅西枸杞
保肺止咳丸　兒科根基散　心胃氣痛丸　神效白濁丸

洋參大王　利豐隆
總行重慶　四牌坊

外埠函購一次買上五元箱包郵費完全奉送

專治痔瘡

免除刀割之苦

灼熱顫痛之痔瘡奇癢難忍抽痛異常患者行動不適流血作痛甚至每一行動痛楚萬分念及大便畏懼頻生於是體重日減生趣殆盡
第威德痔瘡膏曾使世之患痔者迅速安愈此膏專為治痔而製祇治痔瘡其管端之衛生射藥器為第威德痔瘡膏之特點能使此涼爽解炎之藥膏直搽痛患處既不耗費更無沾污衣褲之弊君如患癢痔暗痔血痔脫肛內痔或外痔等速向藥房購用第威德痔瘡膏
因放任不治勢必引起割治之必要而多增無限痛苦

各大藥房均有出售

第威德痔瘡膏

特別衛生射藥管能使藥直達患處功效靈速

無遠弗銷　到處可買

明星香水　香水明星

試用瓶　售十分

白玫瑰
明星生髮香水
生髮護髮潤髮美髮

紅字黑盒
百花露香粉
白嫩去斑　品質高貴

招請特約經理　利益豐厚　章程函索即寄

重慶經理處　模範市場民生合作社　陝西街永興隆號

上海中西大藥房出品

自井金融疲滯 井戶全數停市 十萬工人失業

西場灶戶無水煎燒勢難維繫 鹽政當局現正極力設法補救

（自井通訊）此間鹽管當局，以一至四關已滿、五關已屆、正是鹽儎交易時日、乃由產運銷調整委員會、於昨召集產運各商、討論交易事項、據運商岸銷調查、計邊岸共售花巴六百餘儎、即欲照銷額添購、俟經討論結果、決定邊岸火炭花巴共爲六百六十儎、楚鹽仍照章每關一百二十儎、共爲七百八十儎、共花巴分配、尚未決定、現正辦理成交手續、本牛即可領用交關，枯窘的自貢金融、又將活躍云、

（又訊）在鹽場經濟疲滯的時候、隨處都感到困難、西場井戶、因供過求、所售鹽水之値、不足以維日用、負債累累、幾於停推罷業者、不知凡幾、曾疊向前運署請求增銷、以蘇商困、已得運署允予設法增銷，殊至目下、該等井戶、實無力維繫、已於日前通通停市罷業、請求鹽局設法救濟、西場灶戶、無水煎燒、勢將形成西場全部擱淺、十數萬工人失業，共影響實非淺鮮、鹽政當局、現正極力設法云，

垣商無法維持 請求減稅疏銷

（又訊）自貢鹽業（即鹽垣）東西場共計五十餘家、過去每家鹽垣、至少每日銷額亦在一二千觔左右、目下每家鹽至多不過一二百觔、咸呼無法維持、致其減銷原因、一爲價大減銷、查每鹽一担、（新衡一百斤）鹽價祇需二元三四、或二元六七、但加上附稅四元餘、每担資本七元有奇了、二便是天年所致、從前陸鹽担販、在他處運米至井掉裝鹽巴、在隣近各縣、禁米出口的現在、無米可運、便使他一般担販無法到井運鹽、現在東西垣票灶鹽垣各公會、聯合紛紛向鹽管局請求減稅疏銷、以濟廠困、鹽局對此尚未表示、該商等亦積極請求、將由東西場各鹽業公會聯合大請願云、

各縣農合預備社 新增六百餘所

南充等十四縣社員五萬餘人 貸款匯到即可完成

（成都航訊）關於農村合作委員會。奉令辦理各縣旱災救濟各情。迭誌本報、玆悉各縣組社工作、已完成大半、只要貸款匯到、定可依限完成任務、玆特將各縣組社情形、探誌如下、

南充　在四月二十一日以前、新增預社八十所。社員六八五八人、連前共有預社一百所、社員八三三二人、

長壽　在四月三十以前、新增預社九十所、社員五五八五人、連前共有預社九十九所、社員六〇三一人。

納溪　在四月三十日以前、新增預社四十一所、社員二六三五人、連前共有預社六十二所、社員三九六〇人、

涪陵　在四月三十日以前、新增預社五十七所、社員五三五六人、連前共有預社八十八所、社員八四一四人、

潼南　在四月三十日以前、新增預社三十三所、社員二二〇八人、連前共有預社五十六所、社員三九〇四人、

蓬溪　在四月三十日以前、新增預社一十八所、社員一二五六人、連前共有預社一〇四所、社員二三五六人、

宜賓　在四月三十日以前、新增預社七十所、社員三六九八人連前共有預社九十三所；社員一五〇六人、

江北　在四月二十八日以前、新增預社三十二所、社員二四二九人、連前共有預社七十六所、社員五九三一人、

奉節　在四月三十日以前、新增預社七十所、連前共有預社八十四所、社員六七二人、

茂縣　在四月三十以前、登記預社十五所、社員一一二五人、

北川　在四月三十日以前、新增預社四十二所、社員一五三六人、連前共有預社一二〇所、社員四三一六人、

榮縣　在四月三十日以前、新增預社四十四所、社員三〇五七人、連前共有預社六十四所、社員四四五九人、

閬中　在四月二十一日以前、新增預社四十二所、社員一八七五人、連前共有預社五十五所、社員二五四七人、

江津　在四月三十日以前、新增預社[illegible]十八所、連前共有預社三十四所、社員二八三人云、

這就是我們的農村

走完昭廣劍後的感想

視察災區……▽

我是鄉下人、我愛農村、春天的播種、夏天的成熟、秋天的收穫、對於我都有很大的興趣。我看見麥子像金子一樣、我聞到土的氣味、感覺到有二種芬芳、現在在都市上生活了好幾年、雖然舒服、天天卻感到有一種惰性正在長成、我悵惘地懷着我的故鄉、陽雀、姑惡、沙坑裏滾澡的牛、我十分希望有一天能够回老家種田去、不過我有我理想的鄉村、我理想中的農村要有最新式的農具、科學化的種植方法合作社、圖書館、至少還得每五十里地方有一個醫院、房子應該是草盖的、但要整齊、開無數扇窗子、有牛欄、豬圈、倉、農具設在器具間、廚房不消說離廁所很遠、堂前要有桃李、堂後要有榆柳或者芭蕉樹、堂內至少還得有起坐間、有一個書橱、裝些農業的專門書籍、我以爲這是并非分的妄想、應該是如此纔對、最近我發覺完全錯了、這種設備、大概要農事試驗塲的塲長纔行、你要當個農或自耕農作還種想法、眞是書呆子了、

現在請看看我們的農村是怎樣吧、

我走完昭廣劍後、得到的結論是、「沒有一個是農民」你看、他們沒有耕具、沒有牛、牛是黃牛、沒有水利、靠天、住的房子沒有一家是好的、壁頭濫了、房頂揭了、穿籬四壁、到處「一團糟」、糧食滿增、沿滿屋子擱放着、牛可以捆在堂屋裏、穿的是補、「百結還不止、吃呢、眉毛鬍子煮了一鍋、只要按進肚皮算事、不管窩不窩得出來、這只能說事棲流所的囚犯一樣、算得上農民麼、

講到收成、除開自耕農不算、佃農把主人的一分繳了。自已就剩得很有限、吃到春初就沒了是常事、種有時也吃光、臨時到處、借、收了卻加倍的還別人、比較有幾文的地主他也可以貸款貸種子給你、只要你肯給那麼多利息、自耕農是在雙重的壓廹下、第一、自耕農沒有多的地產、收穫不及富農多、力量小、不能與富農一樣兼做囤買囤賣、富農的囤買囤賣與一般米販勾結起來操縱穀價、這是他們的致命傷、第二、糧款特別重，又沒讓手者、一年一征還要看收穫多寡來定贏餘、何況一年兩征、數征、並且我們的農民以自耕農和佃農佔最多數、富農都坐享現成、吃不了多少虧、在城市裏，聽名人講新生活綱要、帽子要戴正、衣服要整齊、住所要衛生、飲食要清潔、孝弟忠信、禮義廉恥……以爲當然對的、殊不知、到了鄉村以後才知道不然、我們的農民同胞的生活早超過了那種「新」的程底、他們很本就沒有帽子、沒有衣、沒得住、沒得吃、你還要他怎樣廉恥嗎、你不能禁止一個女人去賣淫來餬口、只要這件事可以餬口、禮義嗎、你不能禁止一個強梁的男子去搶人、只要這件事他可以餬口、要是你向他宜傳新生活不如叫他指導你怎樣生活好了、自然、新運是領袖手創的改變末俗人心的運動、我們不敢非難、但我總認爲這行之於都市上一般闞人是可以的、闞人又都不重行）對於廣大的勞苦同胞應當有更切實更急廹的運動產生、我盼望着、我想當局既然認爲四川是民族復興根據地、可以担負歷史的使命、那麼就不應忽視它內在的病症、不能等它臥床不起、再想法、現在據記者視察、四川人的忍耐力是可驚的、任你怎樣的天災人禍、他們毫不灰心、也不生事，（也許還是聽天安命的誤解）靜靜的聽當局怎麼好、像這樣的順民我相信在任何政府的統治下、只要你給他一綫生機、他決不會出亂子、所以這種性情是好處也是壞處、現在我們當趁政治稍上軌道的機會把他們安撫好、要好的官吏和政治工作人員、愛百姓像愛兒子的、現在最急廹的是辦農貸、無利息的至少三年的長期貸款、大規模的農人和江豆一樣、根細竹竿幫襯他就長起來、說到政治工作人員、我又有點蠢見、我所見的政治人員自縣長及科長區長都大概是愛民的精神少、官的氣味多、我覺得我們需要重新來過、要有朝氣的、有熱情的、青年的、不要老頭子、老頭子經驗多可以爲他們當助手、不能當主官、因爲四川現任的官吏雖然受過訓、然而換湯不換藥、仍舊是以前防區制時代那般、幕僚與政客、世故深、遇事敷衍、取巧、滑頭、長此下去、廣大的農民更不得了

萬縣孩屍案未決 成都亦有此事？

育嬰堂每日必抬出死孩四五人 教徒喻敬熙函告如是

（成都航訊）自萬縣育嬰堂殺嬰疑案發生後、各地民衆異常重視、記者頃接本市天主堂教民喻熙敬一函、據云、本市天主堂育嬰院亦有同樣事件發生、玆將原函錄出、以待社會調查、

敬啟者、熙敬籍屬射洪、屢世奉教（天主教）先祖父及先父先兄慈悲過人、奉教尤篤、所施於教會者、何止鉅萬、原冀其力行善舉、拯我同胞、殊知非我族類、其心必異、種種黑幕、罄竹難書、最近萬縣育嬰堂案、已澈動全國公憤、如此間教堂死孩平均每日至少有棺材兩三具出城、每具必裝有二三死孩在內、事實昭彰、可資覆案、是城內每日至少有我最可憐之嬰孩同胞四五人、經天主堂撫養、陷於死亡者、熙敬身入教會、見聞眞確、心知隱情、目擊慘狀、有血皆熱、無淚可揮、除已徵集各種黑幕、擬陸續向社會公布、除退出教會外、謹此聲明、敬祈貴社公諸社會、伏望各界同胞注意此嬰孩慘鑒之嚴重問題、以全力解決之不勝盼禱、喻熙敬啟云云、

張邦本 即將就任九縣清鄉司令兼職

（市息）川康綏靖主任劉湘、頃委任陸軍第一百六十四師師長張華封爲梁、大、鄰、達、渠、廣、岳、遂、武九縣清鄉司令、范楠軒爲副司令、聞張范兩氏奉委後、現在防次積極佈署中、不日即可正式通電就職云、（大陸）

忠縣查振 現已開始

約需月餘時間始能全部查竣

（忠縣通信）省府委派本縣查賑長何北衡、因公務股繁、待派鄧介雄先行來縣接洽一切、已於昨（六）日到達此間、日內即將親赴各災區、逐一查勘、約需月餘時間、始能蕆事云、（又訊）本縣縣府前備

川陝公路 四大石橋

下月初全部完成

（成都航訊）川陝公路整理工程段、原定五月十八月完工、現因尚有少數路面及橋工未克完成、日前特展限一月完成、各情會誌報端、現該段工程段長楊子英、昨特電呈工路局、報告該路工程現狀、略謂沿綫各小橋石工、截至今日止、已次第完工、橋面亦完成數個、惟其餘各橋木料仍多未齊、板橋定本月卅（十五）日完工、王家營定晉（二十）日完工、二郎溝橋定敬（二十四）日完成、沙河橋定下月微（五）日完成、以上四大石橋、爲整理工程中較難之部份、完成以後、全爲工程卽告竣大半矣、

全川區署等級

二十六年度　省府重新釐定

（成都航訊）二十六年度、川各縣區署等級、省府刻正重新釐訂、本週內即可全部竣事、并通令各專署縣府轉飭遵照云、

（又訊）省府審計委員會、昨開審計會議議決、凡經該會審核完竣、加附意見、送還各廳處會之件、各廳處辦文發還時、應請送還該會會章、如有認爲有變通之必要時、亦須先行簽商妥協、至有必經覆審者、則請查照審計規則第二七條之規定辦理、以省週折、而重審計、昨時函各廳處會查照辦理云云。

雲陽縣府召開 剿匪會議

商討清剿事宜

（雲陽通信）萬縣九區專署、宋科長因公來雲、盧縣長、特通知各區長及軍事人員、於日前在縣府開清剿會議、討論地方治安及嚴密保甲等問題、縣長主席、宋科長陳主任各區區長胡、指揮員徐大隊長、隊附、賈中隊長等、附楊總區長、商討清剿事宜、達二時之久、極爲詳盡云、

（又訊）專署宋科長與本縣盧縣長昨日聯袂視察雲洞公路、並有築路委員會辦事處主任陳有倫、唐星甫、盧南煌、胡綱及清鄉等同行、沿途視察、該路工人以石工爲最多、土工次之、工程已達全路五分之三云、

物產展覽會 游藝表演

籌備就緒即開幕

（成都航訊）物展會陳列館、鑒於氣候漸熱、遊人參觀各館後、不免疲乏、擬將音樂台前搭叢彩棚、設置座位、請各團體學校每日輪流在音樂台表演各種化妝游藝、任人參觀、俾一般游人於週覽陳列品後、再休息觀劇、進身心愉快、刻加緊籌備、一俟就緒、卽行表演

康南各縣 災情仍重

人民多淘種子充饑　建省會再籌救濟法

（康定通訊）西康災情甚重、前會由中央核發急賑八萬元、嗣復續發康北各縣春耕子種費二萬元、均已施放竣事、近康南理化等縣、均以災情過重、青黃不接、人民有將已播之種子仍然淘出充饑者、此間省振會、迭據各縣呈報、特於昨（八）日召開振務會議、一面結束急振事宜、一面再籌商救濟辦法云、

短評

英皇加冕

英國新皇今日舉行加冕盛典、世界各國大都派有專使前往祝賀、足見莊嚴隆重了、據聞加冕之後、包爾溫首相決具呈休職、內閣行將改組、於國際方面、尤足引人注目、

英國是世界最富強的國家、故國際形勢的轉變、往往隨其政綱政策爲移動、最近歐洲政局、早已因爲西班牙國有內亂、另有一種新的醞釀了、我們惟望其新皇新閣、認定兵兇戰危、努力調解、永遠保持世界人類和平之局、

中英邦交素極和睦、此次我國政府派孔特使參加祝賀，抵英京後、甚受其朝野人士的歡迎、其外相艾登在我大使館演說、謂我國近年確有長足進步、并且表示讚美驚異、足見英人對我眞有濃摯的友誼了、我們尤望中英兩國間、永遠能繼續這種友誼關係、藉使世界和局日益強固呵、

四川公路局緊要啟事

本局現就前購巴縣公司上清寺江西會地基千餘方丈、建修廠房、業已著手興工、查地基內有地名望興坟、惟方尙有枯坟多塚、亟十遷出、以便工作、茲特登報週知、希各坟主人於五月二十日以前趕速將該處已有坟墓、即日遷去、免碍建築工程、如過期尙未遷去、本局當代爲遷移、各該坟、不得藉端異言、此啟

驚人眼科 陳鑑湖醫師

住會仙橋街十四號

內科不良休醫眼　白翳八症內外障　大行暴發多痛脹　烏珠突陷皆險惡　風火爛炫蟲抓癢　迎風流淚緣多種　蟹眼蝦眼不像熱　女病經血逆行上　聚星混睛霧障　視線失常見異像　約血浸瞳休延緩　上列不過大概講

何況祕授稱專長　六感七情抒細商　朦翳雲翳受災殃　瞳孔放縮暗損傷　拳毛倒睫弦緊張　畏日休明不一莊　宮風瘋風何只涼　男患淋濁穢眼眶　流血冒濃丼再瘡　瞳人反背斷眞光　綠水灌珠早提防　負責包敢自揚醫

門診　午前八鐘至十二鐘

新記飯店

實行節約運動　特設豆花小點　各樣巧點餐食俱全　並設訂席堂房間棹

定於國曆五月七日開幕

地址　下陝西街　電話　一〇四三號

楊洪雅啟

啟者鄙人於辛酉年二月底立存入萬懋正號九七平生銀四千三百六十八兩錢一正、當取得該處立出七十七號惠和堂名頭五底正債權期存票、不幸在家被盜、致將此票遺失、除向萬懋正號掛失止兌外、無論何人拾得、均作廢紙、此啟

驚人專醫秘方出世 老白濁

郭震乾醫師

濁汁糊口不盡　疳痛常發常鬆　白濁若不早治　傳染家庭妻妾　凡頸魚口墜桃　一概一切下割　包醫限期愈

流滴白漿起點　手按有把握出　眞有生育完全　爲害吏莫壽元　楊梅痔漏大患　敢云富有等驗　巧法治療經散　不愈原消退還　非虛傳洋

重慶朝天門上段十二號　每日午前八鐘起至十二鐘止　過時出診

新創惠生醫院

院址　會府巴女中對門復興里六號　電話一三八九劉公館轉

趙書元醫師診所

門診時間　午前九時至十二時　午後二時至五時　出診

主治　外科、婦科、花柳、產科、皮膚等科　兼理　內科、泌尿科、生殖器、兒科

診例　普通號五角　特號一元　過時另議　星期停診　危險等症　不在此例

華德大藥房

非常大廉價　星期送贈品

地址　縣廟街　電話　一四六

重慶商業場新豐街 中興綢緞號

航空運到六批男女衣料

花色新穎任隨選購價值便宜並集合賤售

絲織時令女衣料　印織花數十疋

每尺價一角起碼　歡迎參觀敬請比較

製版優待券

本報所有銅板鋅版概由龍王廟街美藝社自強君承製各界需用將此券剪下申明商務日報介紹價值低廉

北平 仁濟堂京藥號

揀選地道藥材精製咀片遵古泡製秘製丸散膏丹一概俱全開設重慶市都郵街柴家巷口便是

民國廿四年四川善後公債基金保管委員會公告

第二十號

玆將經管各公債四月份基金收支數目公佈於后

舊管項下

二十四年善後債基金戶存二百八十五萬二千元。手續費戶存一萬零五百一十八元八角六分。

二十五年善後債基金戶存[illegible]。手續費戶存[illegible]。

二十五年建設債基金戶存[illegible]。

基金存款利息戶存[illegible]。

新收項下

收四川鹽務管理局撥來四月份二十四年善後債基金[illegible]。

收四川鹽務管理局撥來四月份二十五年善後債基金[illegible]。

收四川省營業稅局撥來四月份二十五年善後債基金[illegible]。

收四川省營業稅局撥來四月份二十五年建設債基金[illegible]。

收四川省財政廳撥來四月份[illegible]。

開除項下

付中央銀行經付[illegible]。

續費[illegible]。

由基金存款利息內撥支本會經費一千六百元。

實在項下

[illegible]

廿六年五月十日

巴縣縣立女子中學募捐誌謝啟事

計開直接捐欵人及經手募捐人如後

本校新建校舍、早告落成、承各方熱心捐助、對於捐欵諸公、本應即時登報誌謝、惟有少數捐冊、未經各經手開來者、無從登載、未便久待、特將直接捐欵人及經手募捐人姓名、一一登報誌謝、其未載者、請希原宥、并請各經手人、將各捐欵人姓名、彙齊補來、以便鐫石紀念、此啟、

[illegible]

川災視察團 出發日期昨已決定

羅靜予昨訪各界日內飛蓉 救協會定今舉行茶會歡迎

（本報特訊）重慶川災視察團、於昨（十一）午後四時假商務日報社開預備會議、計到川災救濟協會代表朱叔癡、尹靜夫、朱典常、濟川公報刁知意、中央社唐雄、星星報傅錫藩、新蜀報趙銘彝、商務日報周道隆、人民日報梁佐華、主席尹靜夫、決議各案誌後、一、出發日期定爲本月二十日、二、分組辦法、計第一組星星報、商務日報、中央社、第二組濟川公報、人民日報、第三組新蜀報、國民公報、三、各組詳細路綫往返期間、由大會決定、五、內部組織、各組設組長一人、主持全組事務、下設事務、交際、編纂、攝影四股、每組以事務兼組長、但如一組有五人者、得單獨推出組長、五、經費預算、三組二十日所需舟車食宿膠片等約共需洋九百元、議決、每組視察路綫、日程、舟車食宿、推員計劃、大會與新聞界各推一人、大會推朱典常、新聞界推周道隆、限十四日計劃完竣交大會商討辦理、各參加人選名單限十五日前交到、十六日召集會議、商討出發事宜、六、請大會辦理事項、計有向公路局航務處交涉舟車幷通電各縣府、於視察團人員到達時、供給材料、引導協助、予以一切便利、七、定十二日午後二鐘、由大會宜傳調查各組、假座青年會西餐堂舉行茶會、歡迎軍委會政訓處電影股羅靜予羅及之兩君幷交換意見、五商工作聯繫辦法、

軍委會政訓處電影股應上海川災救濟協會暨京滬川籍同鄉之邀、特派該股長羅靜予暨技士羅及之於前（十）日乘機來渝、茲悉羅氏昨（十一日）與此間軍政各機關協商攝影地點及交通各種問題、均有圓滿結果、聞於今（十二日）晨八時一面派羅及之技士往磁器鎭及渝城附近各處視察是否適宜攝製、一面由羅氏再與此間川災救濟協會會長胡文瀾等晤商四川何處爲重災區域、攝製較易集中、期於最近期內將此項攝製工作完成、俾省外人士早日洞悉川災情形、熱忱相助、使我省三千五百萬之災民、亦早日得救、聞羅氏於日內飛蓉一行、約於十八日返漢、攝影師羅及之暫往飛漢云（中央）

建設協會今日成立

川災嚴重、各方正羣策羣力、努力救災工作、此間重慶大學校長胡庶華、及朱叔癡、楊芳毓等認爲根本救災方法、應從生產建設着手、特發起組織四川建設協進會、以科學方法、從事農工本業、爲政府救災防災之助、定今（十二）日午後四時、在巴縣黨部大禮堂、開成立大會、昨已分函各機關屆時派代表臨場指導云（勵商）

江北查賑委員 定今出發

省賑委會日前派定之查賑長均先後出發、茲悉江巴查賑長沈兆翔、昨已抵江北、當與縣府救災會賑委會會商查賑路綫、並派查賑員協同分赴各鄉鎭查賑、隨即散放急賑、結果推定林郁文等十五人爲查賑委員、以林郁文查洛磧、大洪、龍興、李翰屏查石船、麻柳、廖逸吾查文星、黃葛、土主、王蔭槐查水土、灘口、清平、二岩、李範疇查隆盛、梅溪、張關、魏濂溪查明月、桶井、興仁、大盛、胡洪波查復盛、舒家、五寶、吳受將查鴛鴦、悅來、石代、深查三聖、石壩、偏岩、張建勛查龍嘉大竹、黃啟昆查永興、茨竹、石鞋、李子昭查人和、龍溪、石馬、鍾文瑾查恒興、張資生查迴龍、崇興、劉國珍查西路、惟石坪等鎭鄉、尙有五人未定妥、已推定十五人定今（十二）日與查賑長沈兆翔出發、先赴人和鎭詳細查後、以便作爲查賑標準、再分赴各鎭鄉查賑云、（江北）

仍有人僞造 廣生行商標

昨又查獲一起

（本報特訊）廣生行之雙妹牌化妝品、發現僞貨、前經該行在本市破獲華光石印商、及遂寧幫之聚泰號等案多起、昨該行又接得密報、在中營街中華印刷局內、起獲大宗假冒該行之商標紙、結果由警察局將人犯黃炳軒連同石印機版僞商標證據等件解局訊問後、即備文轉送地方法院法辦、遂即據此案尙有關係從犯二名、在逃未獲、須俟各犯歸案、始可解決云、

新舊警察局長 決十六日交接

何北衡令所屬趕辦移交

渝市新舊任警察局長、已商定決於本月十六日交接、何北衡局長、昨通令所屬趕辦移交、一切費用、統截至十五日止、通令文云、五月十日、案奉四川省政府二十六年五月六日民字第一二二一二號訓令開、該局長另有重要職務、所有重慶市警察局局長一職、已另委王秉章繼任、除分令外、合行令仰該局長即便遵照、俟新任到時、立將任內經手事件、務交清楚、取具清詰證明書呈報查攷、此令、等因、奉此、除已咨達新任、早日蒞局接收外、合行通令、仰各科處股、分局所隊、照務科前發移交清冊二樣、迅速繕造各二份、於本月十四日以前還局、以憑彙辦、勿得遲誤、致干未便、此令。

魔術學家傅潤華訪問記（續二）

魔術歷史在金字塔未建前奠定基石　魔術內容似春雲乍展天外隱現奇峯

……揭開魔壇繡幕顯露祕密之一夕談話……

學習之難

答、此爲一大問題、亦卽有志幻術者最大之困難、蓋國內幻術僅有一小部份流散江湖賣藝者手中、視若珍寶、非拜師向不傳授、卽傳授、卽傳授亦共僅有三三十套、不定滿足有志者之研究、欲向國外研究則語言文字種種隔膜、耗費鉅資、未必成功、故學者不易入門、余幸於無意之間另闢門徑、初於八盛歲偶然購得唐芸洲氏（名再豐卽着唐著寫信必讀之人）所著之鍚幻彙編、編餘編之初刊本共三集十四冊、該書成於五十年前（光緒時）現二三集已絕版、初集亦魯魚亥豕錯落不堪、書中搜輯中國幻術之大部份、余當日得此、恍若神授天書、熟讀揣摩、愛不釋手、至今尙能成誦、學習幻術、卽始於斯時、至學習方法則至爲簡單、自已思想、自已摸索、自已實驗而已。

國際聯絡

問、……遂得進境？答、此後因年齡稍長、遊學各地、瀏覽長江黃河流域、所至、遐交幻界友朋、苦求祕訣、所集漸多、乃互爲交換、刪蕪擷英、漸有統系、在京滬時加實驗、民國十九年由上海轉學入國立北平大學專攻法科、乃於課餘之暇與一向苦幹之北方藝人、深相結納、辱入紐約萬國幻術師聯合會、與國際幻術學通聲氣、國際研究機關一一聯絡、如有新發明、卽重金購求、以飽吸歐美之幻壇風光、民國二十一年乃創「維納絲幻術學社」於北平、余以課外尙編輯益世報學藝版及藝術新聞週報、乃出版專刊、鼓吹提倡、幷於哈爾飛大戲院等正式公演、風聲所播、知識界深爲注意、最近在武漢舉影展、鄂省自主席以下羣起許賞之名美術師客一痕君、及現已電邀抵川之滑稽幻術學李天蔚君、與吾川鄷都之秦光綬君（現亦已電邀同川）等皆當共患難苦幹之社中友朋也、民國二十二年擴大組織易爲今名｜「環球幻術學社」｜華北數省之名幻術家加入殆遍、近雖編報執教從政於紅筆、粉筆生涯及案牘勞形中已歷三年、然所志既堅、歐美魔壇書報及幻具徵求購直與年俱進、亦日有其新的進境也。

五歲登台

問、聆君所言、能有今日之造詣、非朝一夕所企、但向係於課餘業作理論之研究、既從來以此爲業、在舞台長期表演、上台時能施術自如乎？

答、幻術爲總理知難行易學說最强之證明、珍貴全在祕訣、苟眞研究有得、從實驗室中搬上舞台可也、至於舞台經驗雖不多、而開始則甚早、家父志清民元前在日本亦習法律、課餘酷好話劇、與歐陽予倩先生（現爲上海明星電影公司編劇主任）吳我尊先生曾孝穀先生等爲春柳社（中國最早之話劇社）努力份子、曾演托爾斯泰之復活（係島村抱月所作腳本）及小仲馬之茶花女等名劇於東京、日人予以嘉許之好評、後又與歐陽氏及姜興先生等組織中國文藝同志社、課餘在日常演名劇、民三學成歸川、於執教之暇集資創辦革心劇社於成都（卽渝革心劇社新興俱樂部之前身現存之陳攸序白超脫周慕濂諸君均先後加入之努力份子）排演名劇甚多大受歡迎、尤以德富蘆花之不如果轟動一時、時余年方五歲、竟甚好之、常加入客串、如演空谷蘭則演幽蘭夫人之子、演不如歸演浪子女士之弟、舞台經驗於播一種、後在上海讀此書亦會一度與沈從文顧仲彝王一心諸師友組織青島劇社藉作舞台訓練、最近赴綏慰勞之電影明星陳波兒亦當時之同窗也、迨赴北平以後、逐年必舉一二度大規模幻術公演、歸於綏然仍在體驗累積之中、然已視舞台如客廳、不感覺有任何不自由矣。（未完）

成渝公路改道 北段勘竣

二十日分段興築 預定五個月完成

（本報特訊）關於成渝鐵路與四川公路局磋商讓路事宜、條約早經簽字決定、工程局長郭益光返渝、已將該項事宜、完全回復公路局、讓線工程費、目前卽由鐵路局先行撥付二十萬、以後卽陸續照撥、至公路局北段路綫亦已勘完竣、魏軍藩局長已決定卽於本月二十日、分段興築、仍派處長聶增能、負責進行、預定五個月完成云、

賑災遊藝票 禁止轉讓

已拿獲者正訊究中

（本報特訊）川康綏靖主署主辦之遊藝募捐大會、經多日籌備、業已就緒、於昨日午前在一園大戲院、正式揭幕、場內外事先皆略事佈置、極爲美觀、四壁滿懸大會標語、促起市民同情救災、午前十一時來賓卽上座、堂廂約有八成、樓廂三樓則均座無隙地、夜場、未至六時卽告客滿、表演者以此項賑災遊藝、均甚賣力、演來極爲精彩、午前有綏署職員在街面發現有人執大會門票轉讓、因恐滋生流弊、卽攜回訊究、並由大會發出啟事云、此次在大樑子一園地址、舉辦遊藝大會、募捐賑救災民、所有各種劇票、票面係分一元五角二角三種、除指派各機關、完全交由憲兵及警察共同負責分配全市、此外並未委託任何私人在市面安票、以後如有假藉名義估安劇票情事發現、請卽送交治安機關、決予嚴懲、特此申明、統希亮登爲荷、此啟、

五餐館價席逾規 各處罰金兩倍

警備部、昨拿獲葛嶺、章東明、上清花園、莅園、暇娛樓等五餐昭、高價售賣館棹、當將該席館賬籌、提送節約運動推行委員會核辦、該會正核辦中、復接得業西餐食榮同懇公會呈文、予會體諒、特別原宥、節運會以吾川近來旱災奇重、飢民遍野、提倡節約、限制席棹價額、藉挽奢修、崇尙儉樸、現正推行之初、該葛嶺等、竟敢逾越規定、實屬不合、昨巳函市警

姑姑筵 不遵節約委會勸告被勒令停業

本市姑姑筵、席棹價值過高、節約推委會、曾經派員數次勸告、殊該館不遵勸告、該會已於昨（十一）日函請憲兵司令部、三團、警察局三機關、日各派專員前往該館、勸令停業、以示懲儆而遏奢風云。

本市臨時急賑委會 推定各組主任

四收容所地址亦經選定

（本報特訊）本市臨時急賑委員會於昨日午後三鐘在市府開成立大會、到會委員王伯康、陳智若、鄧子文、李湘臣、李仲咸、蔡嘉琪、議決事項如左、一、推定主任委員由鄧子文担任、二、推定各組主任、計總務組李湘臣、財務組戴矩初、事務組李仲咸、王伯康、勸募組溫少鶴、潘昌猷、三、推定各所所長、婦孺所廖榮光、地址沙灣、幼孩所夏厚丞、地址華業火柴廠、老弱殘廢所（人選未定）地址仙女洞、成年（乞丐）所王作霖、地址彭家灣猪毛行、四、下次開會日期定十三號午前十一時仍在市府舉行云、

今日節目

午塲川劇、三班男女名角全體合演、名票小生介人君、花旦胡裕華、賞荷花、名票大面大擬君、名票武生、永清君、著名生角鄧小舟、北門樓雙饕、楊連生、陳鳳仙、滑稽雙饕、平劇趙玉美、段小樓、丁山打椎、鄭子華、郭韻秋、賈黑燈、小菊生、張云生、韓連喜、王世祿葭萌關、歌舞、上海柳浪歌舞技術團、鳳英、月清、梅莉、林燕、茵茵、秀蘭、玉腿、粉飛、殷莉、特別快車、茵茵、林燕、情侶、武術、上海柳浪歌舞技術團、張鴻斌、卡文聲、皮德福、張妙雲、鷲人、大武術、魔術、魔術專家、傅潤華君、時代魔術、話劇、青年社、參加表演、最後一計

夜塲川班男女名角全體合演、青衣名票曼颿君、鐵冠圖、名票鬚生廷齡君、祭岳、歌舞、復旦女中、參加表演、雙簧、楊連生、陳鳳仙、滑稽雙簧、話劇青年社、最後一計、時代魔術、魔術專家傳潤華君、時代魔術、平劇、新生韻社合組、劉蓀甫君一棒雪、歌舞、上海柳浪歌舞技術團

巨蛇

老街口昨發現

本市老街口、周姓油蠟舖內、昨突發現巨蛇一條、長約一丈、大與飯碗等、兩目炯炯射人、狀甚可怖、該舖主人竟焚香秉燭祈禱、不久該蛇乃蜿蜒而去云。（前鋒）

三外人來渝

市府令警局保護

日本社會員、坂田謙吉、伊澤公幸、立陶宛人、傑乃爾等三人、日內來川、遊歷成渝兩市、觀摩名勝、藉飽眼福、市府昨特令市警察局、俟該外人等蒞渝、加意保護、凡有不靖地方、務須勸阻其勿往云。（交通）

扇業公會前日成立

（本報特訊）本市扇業同業公會、前日假神仙口明道善堂開成立大會、並選舉職員、計是日到會者約數十人、午正開會、公推凌濂塵爲臨時主席、行禮如儀後、主席報告開會理由及籌備經過、繼由黨政機關代表演說、通過會章、舉行票選、結果選出劉樹榮、凌濂塵、業金全發、吳映南、劉滙濤、祝林樹發、羅九義、吳培基、陳樹三、等爲執行委員、蔣永和等九人、涂青雲、鄧俊卿等三人爲候補、吳濂塵、吳映南、凌培基等三人爲常務、凌濂塵爲主席、選畢、卽宣誓就職、攝影散會云。

梅蘭芳

月底來渝演劇助賑

據交通社消息、梅蘭芳日前巳由長沙至武漢、在公記大舞台公演、現巳演畢、轉漢稍事勾留、卽助來川演劇、時賑在災、來下約初月底或、月楊到渝時范下、上清寺莊倘近日范一巳云極佈署切、

南岸風景區

市府建築馬路　墳墓一律遷葬

南岸下上龍門浩內面各山堡、過去遜清時代、由各善堂購置義塚墳塋纍纍、幾無隙地、自政府當局劃入風景區後、去前兩年擬利用隙地植樹未果、現市府着手開墾、闢成馬路、特佈告墳墓之親屬、於一日起、自行遷葬掘地墾拓、先由板梨坪、蓮花山亭子山着手、一律開成熟地、藉以點綴風景綫、並加緊建築馬路及房舍、在本年暑假中、南岸風景區當有可觀云、（促進）

儲奇門外冬賑路 昨日剪綵通車

築路貧民各給洋三元遣散

（本報特訊）去年本市乞丐充斥、妨礙市容、曾由市政當局及慈善團體會同設法在南岸設廠收容其一部精壯者、事後曾由冬令救濟委員會撥出一千六百元經費、利用此項精壯貧民興築由儲奇門外至飛機場一段馬路、實行以工代賑、計自三月九日開工至本月五日始行完成、路面寬坦、想見工程之鉅、冬令救濟會方面特定於昨日九時在儲奇門外舉行剪綵通車典禮、於河畔臨時築成禮台一座、台前路面橫以紅綢、李市長宏鍔、賀代主任代表周永年、政訓處長郭一予、市府社會科長蔡家彪、市新運會書記毛嘉謀、各報記者先後到場、此外築路工人及觀衆約五百餘人、十時開會、由李市長主席、報告開會理由、並致訓詞、繼由毛書記、報告築路經過、頗爲詳盡、繼由郭處長講演後、由李市長女公子剪綵、於鞭砲聲中、李市長乘車率領各車實行通車、散會、聞該會以此次築路工人頗爲努力、特每人獎洋二角、以資犒勞、並決定每人給遣散費三元、又該路係由冬令救濟會用以工代賑辦法築成、故由李市長命名爲冬賑路云、

江北有匪路劫 鎗傷失主

三匪專劫船戶近被警局緝獲

前日午後八鐘許、有江北兩路口人毛樹生、因事由鄉來城、殊行抵河邊拖犍母石灣處、忽有匪徒數人、手執連槍、口稱檢查、一鴉片、卽將樹生所帶之洋一百餘元、刦去、樹生正欲呼槍「一」、該匪卽向樹生背心一槍、樹生倒地、匪等乘勢逃颺、樹內有徐、黎、當王請三人係樹生同鄉、

地緝獲本案匪犯彭德勝、羅俊、鄧朋三人、經認據彭匪供稱、搶劫林與順船得洋一百三十元不虛、並據查報、該彭匪等隨時在黃沙溪米幫碼頭等地勒搶船戶的係慣匪、江北分局卽將獲匪三人呈送市警察局、昨經該局一度提訊、當備文轉送警備部請予訊辦云、（新生命）

民有輪上 查獲一批私土

民生輪船公司之民有輪、此次由申航渝、該輪工人李海順、李長和二人、私帶煙土百餘兩、又該輪乘客何國亮、周樹清、亦私帶煙土十兩、抵渝時、經航務處先後查出、當將一干人犯、處訊究云、

各種銅模鉛字　印刷報館界注意　平價發售上海製　上清寺大溪別墅二號陳恩生接洽

請購具有（GE）標記之電風扇　謹防假冒

保用十五年　售價低廉　人人能購

馳名之奇異牌電風扇、現由美國奇異電氣公司之聯絡機關上海美商慎昌洋行在華設廠製造

重慶經銷處　重慶新豐街聚興誠銀行　高等電料電器行均有出售

皮鞋專家　上海　義成興　住重慶會仙橋卅六號

茂記公司經理何茂山謹啟

查本茂記公司前做川湘公路彭水縣段工程時發給工人食米係由賬房給以臨時條據憑條取米隨取隨毀此類條據純屬臨時性質經理人幷不簽名蓋章過時概不生效特此登報聲明

感謝痔漏聖手黃涵參醫師

學淵患內外痔下血脫肛散內患漏症穿腸數眼經中西醫治療均愈後不久卽發因見報載小樑子八十二號黃涵參醫師奉贈所著之痔漏病者須知乃往求閱深佩高論確有至理始往求醫果然痔不拴綫漏不動刀如期安全治愈幷給我保險憑證包永不發彼時猶不深信迄今已久未發方信先生確有斷根神術遠非其他痔漏專家可比眞聖手也特此鳴謝爲男女同病者介紹焉

張學淵偕室舒如泳啟

毛言志緊要啟事

逕啟者志於二十五年一月半以朋情關係担保黃光厚充任市征收處一等組員由志出具三千元之保證當由光厚交志南區馬路一百六十號後面伍家衕十五號之管業證紅契各一張以供保證現光厚挪ㄓ征收處公款未予歸還經征收處飭志賠繳三千元志已向處出具期票其有黃光厚交志保證之上列房屋紅契今已由志抵借二千元凑繳賠款其餘千元保由志暫行挪墊務盼光厚迅予歸還除同法院呈案外特此登報聲明

催眠術　指導成功

改換頭腦、偵探祕密、招吐口供、戀復合、制敵取勝、預測變化、涵戲類如假死飛頭、亡魂幽會、圓光綁、水變美酒、紙化金銀、縮地談有列物、任人函案、指導人人成功

能施於調劑情感、戒絕嗜好、治療百病、遠感他人、失養精神、及遊透視、無索自心等奇蹟、備

上海、靜安寺路斜橋路　心靈科學書局

萬靈丹

請用？！出心醫館起死回生的！

此丹善治一切中惡氣痛發痧口吐涎沫不省人事舟車眩暈小兒驚風痰閉蛇蟲物咬傷惡瘡疔毒等症發現時照本館內單施治立見奇效

分售處　重慶新街口大新藥房、重慶商業場商務日報內、犍爲、彭山、大邑、隆昌、瀘州、南溪、江安、長寧、宜賓、自井、仁壽、榮縣、資中程家場、內江、威遠、富順

讀本報訂戶注意

一、近來各方訂報、每以電話通知、致貽誤不少、以後本報最好請用書面通知、自當照送、

二、本報除例假休刊幷於事先通知外、逐日出報、幷無間斷、

三、上列三端、統乞垂察爲荷、此啟

重慶三星工廠通告

逕啟者茲訂五月八號開臨時股東大會討論緊急事宜除逕函各股東外特此登報通告

重慶三星工廠謹啟

華德大藥房　非常大廉價　星期送贈品　地址縣廟街　電話一四一六

雪懷照像館　定於四月十八日開幕了！　開幕半月以內加原贈照像一張　地址狀元橋街　電話一三八三

免費實授　家庭工藝

本社精教肥皂洋燭乾電電鍍化妝品調味粉糖果乾麪餅乾火油晴雨布文具輕氣球新奇固磁罐頭皮蛋皮鞋油製具兒童玩品等保成功茲爲提倡家庭工藝實授工藝法海界利華工藝研究社卽贈（商）

生生醫院醫師
薛梁毅英典

統治

男婦老幼 內外全科
新法接生 保產保嬰
喉患眼疾 服毒吞金
花柳梅毒 靜脈注射
婦女不孕 節育優生
新法戒煙 留醫留產
取費公平 歡迎各界
急症接生 隨請隨到

院址下石板街一號 電話一九二號

浙江太和出品
清潔衛生鮮味無窮

薛桃乾

各食品店均有代售

總發行 陝西街 關廟街 電話 一四七 一八八

經售重慶微生物實驗所各項苗疫啓事
重慶微生物實驗所王眉白博士自製苗疫與舶來品無異而價值低廉數年來經各醫生施用成效已著由本藥房獨家總經理批發均當竭誠歡迎茲將春夏兩季需用疫苗附載於後（一）傷寒霍亂混合提服苗專爲預防各型腸窒扶斯及霍亂之用（二）傷寒內服疫苗（專爲預防各型窒扶斯之用）（三）呂可苗服疫苗專爲預防菌性霍亂之用（上列）（一）（二）（三）三種疫苗不須醫師註射國醫乃爲微疫苗內服由口服下果與注射無異不發生反應實現最良好之免疫希法也各界人士愛護提倡是幸 重慶華德中華大藥房住縣廟街黌學街

贈一萬册書
▲志在濟世 ▲並不取費

遺精早洩 白濁白帶 調經種子

▲歡迎索閱 ▲藉廣流傳

◀自療全書▶

本書分裝兩厚册爲前清太醫所祕傳方眞藥靈稀世罕本有堂主人鑒於世人子嗣缺乏及身罹性病者日多惻焉憫之內容有男子遺精早洩自療法有求孕種子的良方祕術有白濁白帶根治攝生法有白濁白帶不能斷根的現由及變症的危險理論眞確名貴實驗共四十餘題十餘萬言可供自療性病之南針可作救國強種之實筏向極珍藏不易多覯原方由中央衛生署檢定上海市國醫公會證明茲因續印萬餘册凡身罹疾患者請剪報附寄書回郵五分立即奉贈上海法租界安納金路榮生里石庫門內 蔣種玉堂啓（商務）

浙江 鳳祥銀樓
福記

總號陝西街 電話五一零號
分號都郵街 電話六二九號

創業最久信譽昭著各樣首飾無美不備工作精良有口皆碑如蒙惠顧極誠歡迎

上海 天寶成銀樓
總號中陝西街電話一二一九八
分號中大樑子電話四三八

浙江 裘天寶銀樓
電話八二八
地址關廟街

浙江 景昌銀樓
華記

精鑲各種珠翠金銀手飾工作認眞交貨迅速
地址下都郵街 電話六五八號

雙妹老牌花露水
提防假冒 眞僞之辨

本行雙妹老牌各種化粧品物質優良製法完善爲國製最良佳品花露水一種尤其濃郁芬芳之香味與所載功用敢稱獨到所以厚蒙各界嘉許國內外風行三十餘年惟以川省市面僞品繁多自去年敝行分設枝店業經破獲僞造解案處罰者多起僞貨將次絕跡仍恐各界君子未加認明特將本行眞品外表要點分述於後（一）頸招牌招所有花草皆印刷精細顏色鮮明且有金色綫於其間（二）瓶身招不獨花卉玲瓏顏色鮮豔且花卉及雙妹與全張底紋皆是機印浮凸者（三）所有招紙皆用模型機鈒出四週圓滑整齊（四）封口所用金色錫薄凹凸機印成其中所橢圓形中藏雙妹像外以中英文書廣生行有限公司註冊商標字樣相間配合爲最易辨別之處

雙妹老牌生髮油
眞品鑑別法

（一）瓶頸之橫招及搭過瓶口之牌招花卉印刷精細顏色鮮明（二）瓶身招不獨印刷玲瓏色調鮮豔且其中花卉雙妹及品名外之圍圈等皆是機印浮凸者（三）無論大小瓶裝均有外盒（四）所有招紙皆用模型機鈒出四週圓滑整齊（五）封口所用之錫薄用凹凸機印成有橢圓形中藏雙妹像外以中英文書廣生行有限公司註冊商標字樣相間配合爲最易辨別之處凡此皆非僞造者所能冒效而物質精良尤與僞牌害人者不可同日語也

廣生行四川分行
重慶永齡巷四號
電話一〇六七

貝母精
專治

肺癆哮喘 痰湧氣急
新久咳嗽 老幼咸宜

五分鐘見效

總發行所 大中華藥房 重慶黌學街 電話八九

分經理重慶
縣廟街華德大藥房
下都郵街華法藥房
電話 一四六 一一二

中國各埠藥房均有出售

絕對使汝美麗！

第一種 無脂肪性 愛的霜

可除毛孔塵垢與腐敗細胞使皮膚潤滑柔嫩

第二種 脂肪性 愛的霜

有調劑皮膚脂肪之效用不使發現乾燥粗澀坼裂等弊患男女適用

第三種 粉質 愛的霜

絕對可以改造皮膚色調使其白皙柔嫩並可除去雀斑及粉刺灰黯等病患女界適宜四季合用

上海東方化學工業社出品
重慶華康百貨商店總經理

花色繁多不及備載 召請外埠經銷

地址重慶都郵街

愛的霜

兒童專藥
鷓鴣菜
大批到了

四川全省總經理
被面大王永興隆
重慶陝西街 電話六二六號

分號 成都春熙路 宜昌二馬路

招請各地分銷經理

零市四角 批發從廉

亞林防疫臭水

一切傳染病，都是黴菌作祟，所以衛生防疫，首重殺菌消毒；「亞林臭水」藥力充足，滅菌功效偉大，每日澆灑，使病菌無法寄生，則病源既絕，疫病自然無從發生矣。

五洲大藥房發行

全國藥房百貨店均售

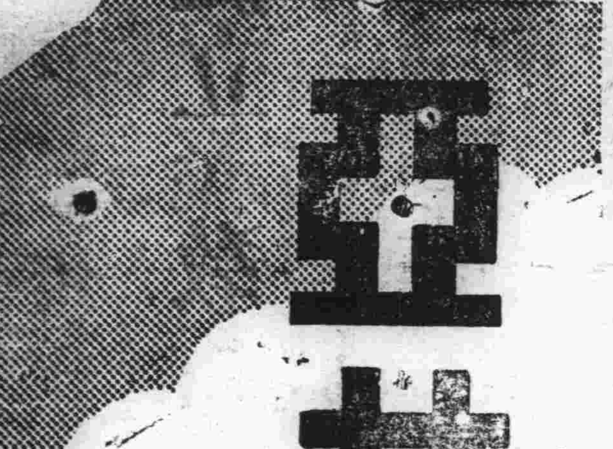

三元牌 人力車胎

堅韌耐用 駕凌舶来

上海大同實業公司橡膠部第一廠出品

事務所 泗涇路七至九號 廠址 楊樹浦眉州路三百號

重慶經理 達大五金車料行 大樑子中街

長命牌

維他賜保命

天然治療强壯劑

維他命與荷尔蒙，均為人体發育成長不可缺之要素，本品之配製，即以此類質素為其主要成份，其他更和以專補腦神心血之精素，俾充分供給人体之需要，此種製品，無論根據學說或事實，皆証明為天然治療强壯補劑，其靈效無與倫比。如常服本品，可保身强力壯，永無虛損虧弱之患，因本品功能促進身体中全部細胞之活動，與新陳代謝及增加氧化作用，并使血液中之鹼性，維持其常度，抵抗外来病菌，防止一切自己中毒，因之各器官，都藉以促進其機能，足以却病而延年也。

本品并可輔助戒烟，功效尤為卓異。

補丸 補針

上海信誼化學製藥廠監製

各大葯房均有出售

一三五七

一三五七

重慶電療院

電療萬能

本院備有愛克斯光 蘇魯古斯燈 透熱器 太陽燈 柯羅梅亞燈 及其他功效卓著之各種最新式電療器械 無論內外皮膚 花柳 產婦 耳喉肺腸心臟之疾病 及透視刺入體內之槍彈 縫針 玻片 與藥石不治之各種疑難雜症 一經本院之專門診斷 分別電療 無不著手成春 功效立見 他如面疱 雀斑 禿頭（癩子）等症 一經電療 亦有驚人之特效

▲院址蓮花池六號

▲電話一七五

▲時間 上午九至十二 下午二至四時

一舉一動均感痛苦

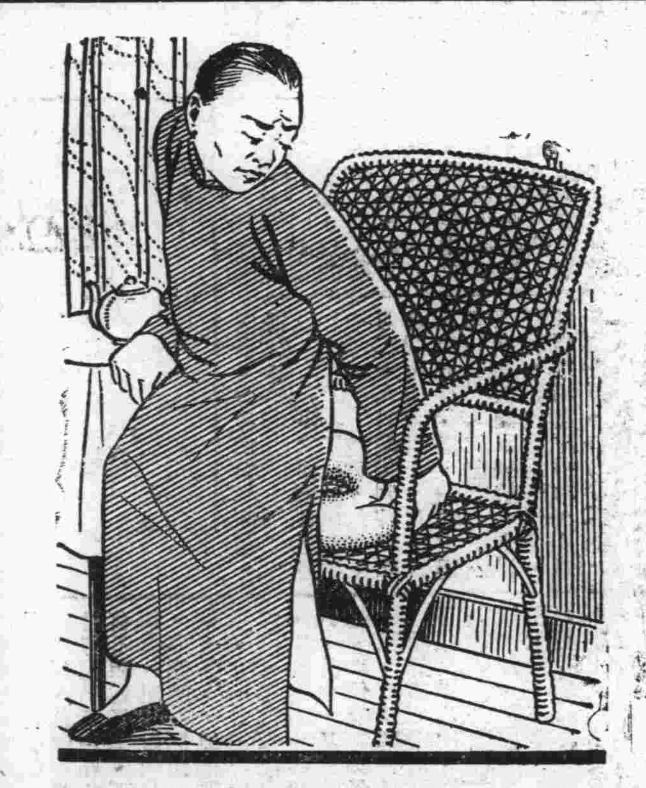

如果有人知道真正痛苦是怎樣一回事那麼痔瘡患者可算過來人了患痔之人們坐立寤寐無非痛苦且不僅痛苦已也痔之能令人體弱神衰較之其他任何單純疾病為尤甚而患者每以不便告人苟未至須要開刀之劇烈情形往往秘不求治其實君若患痔不宜如此延悞須速服用清導丸清導丸功能和平而却徹底的清除食道俾腸中不留積滯如是情形則自趨於平順不僅收效一時是將痔瘡全部起源而根本糾正之

鎮江新河鎮鎮長王君韞如來書云「鄙人素患便秘痔瘡每遇大解不暢痔即發作惟自服用清導丸後腸潤便利痔疾亦從不復發曷勝感佩之至」

要免痔瘡便秘頭痛肝火膽疾腹瀉痢疾但請不時服清導丸便知其功效迅捷可靠為何如也 各藥房皆有出售或向上海江西路四五一號韋廉士醫生藥局購買每瓶大洋七角六瓶三元五角郵力免收

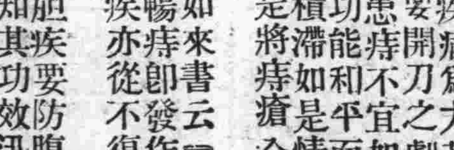

胃口好消化強自是人生莫大幸福之一反之如食慾不振或畏食後痛苦而不敢下箸其相去為何如耶人生若此眞興趣索然矣蓋此等情形其結果必致體氣虛弱辦是無能體力精神兩敗俱傷疾病叢生禍患無已或且君自身或家人由其個人經驗知此情形已屬甚稔若然則山西壽陽宋家灣紳士宋錫祚君所述之事實當有裨於恢復君所應有之口福焉宋君書云『余因消化不良泄瀉腸鳴習為常事痛苦既甚酒肉不敢沾唇人生樂趣喪失殆盡後稍服韋廉士醫生紅色補丸消化轉佳諸症盡去飲食如常現已康健壯強有似卅年前之情形矣』

韋廉士醫生紅色補丸治血虧胃呆早老體虛腦弱脚氣神經痛瘋溼痛瘧疾久病之後身體虛弱以及婦科各症業已屢試屢驗男女老少莫不咸宜 各藥房皆有出售或逕向上海江西路四五一號韋廉士醫生藥局函購每瓶一元五角六瓶八元郵力在內

安全可靠 止痛藥

此即紐祿豐是也紐祿豐所以安全因其原料絕對潔純不含絲毫蔴醉品或其他有損成分所以可靠因其可資以速止

頭痛 牙痛 耳痛 神經痛 瘋溼痛 臀尻痛 月經痛以及割傷 灼傷 燙傷 創傷種種因傷疼痛并退熱散寒治流行性感冒

君宜常備紐祿豐以應不時之需而免無謂之痛苦此藥原料雖極名貴但因大量生產關係故能以每瓶（六片）二角之廉價發售如尊處無從購買此奇異之止痛藥可直向上海江西路四五一號韋廉士醫生藥局購備一次購五瓶者大洋一元郵力不取不滿五瓶者每瓶二角郵力另加

全川總經理重慶申渝商行住雞街川鹽四里八號

教部飭各省市 健立義教行政組織
并飭酌設二年制短期小學

（南京通訊）教育部以查各級義務教育行政效率、並健全與否、對於推行義務教育、影響至鉅、茲爲增進各級義務教育行政效率起見、特向各省市教育廳局分別指飭辦法遵行、一、各省市教育廳局、應專設一科辦理義務教育行政事宜、如與初等教育合設一科、則應增設義務教育股、以專責任、二、各縣市教育局或教育科、至少應確定科員一人、專辦義務教育行政、縣學區之義務教育行政、應責成各該區教育委員負責辦理、聯合小學區之義務教育行政、應責成各該區學董負責辦理、小學區之義務教育行政、應責成各該區助理學董負責辦理、以利進行、該部並以實施義務教育暫行辦法大綱及施行細則、規定分期實施義務教育、在第一期五年內、應注意辦理一年制短期小學、茲爲便利實施義務教育已有相當成效及有特殊需要之各地加緊推進起見、至二十六年度起應准予酌設二年制短期小學、並增設簡易小學或將原有一年制短期小學酌量改辦簡易小學或初級小學、二年制短期小學之經費、准予列入義教經費預算內動支、其新設之簡易小學及由一年制短期小學改辦之簡易小學或初級小學、除各地方自行籌集經費外、並得在義教經費項下酌予補助、但在計劃實施此項辦法時、對於實施義務教育第一期終了時、已受教育之兒童、至少應達到學齡兒童總數百分之八十以上之預定標準、務須顧到、不得妨礙、關於二年制短期小學之課程及教材、在該部尚未頒布課程標準以前、第一學期內教授科目、得暫行參照一年制短期小學之規定並得暫採用一年制短期小學課本、每日授課時數及各科教學節數、亦得酌量變更云、

科學社重慶社友會 胡庶華任會長
歡迎京滇週覽團推由溫少鶴報告學術動態

中國科學社重慶社友會、昨日午後二時假商業場重大辦事處開選舉職員會議、到溫少鶴、胡庶華、曾健民等十餘人、公推溫少鶴主席、唐世丞、唐幼峯開票、結果最多票胡庶華、曾義、胡叔平當選、並分定胡庶華爲會長、曾義爲書記、胡叔平爲會計、討論總社來函謂、有幾位社員、尚未繳入社費案、決議請會計照名單催繳、討論歡迎京滇週覽團費用、決議由本會與學術團體分担、凡繳足本年常費之社員、參加此會者不另出費、乘車問題、由重大招待、坐車與參加歡迎會手續、由會中發給標記、歡迎會中、關於本市年來學術實業之動態、推溫少鶴報告、討論此後會務之推進、採取年來總社之辦法、與各學術團體聯合開會、以節省時間經濟、而收最大之效果、以推進本市學術實業云、（交通社）

江北預選會 籃球昨日複賽
訊字治平等四隊獲勝 今日決賽治平有希望 田徑選手將增加川師

江北預選會、昨（十一）日午前九時在江中校舉行籃球複賽、烈日當空、氣候異常悶熱、黃華牧會長亦親臨觀戰、觀衆數百人、比賽情形、較昨日更爲激烈、其各隊比賽成績如次、

隊名	成績	優勝隊	裁判員
訊字—曉光	五六比三二	訊字	陳寶章
治平—江聯	四一比三五	治工	李厚成
北字—北克	四一比一五	北字	鄧鑄成
獅字—曙毅	二八比二五	獅字	陳寶章

當江聯對治平開始時、一般觀衆均不畏煩熱、目光炯炯、以雙方勢均力敵、當不知鹿死誰手、戰鼓鼕鼕響、健兒赴沙場、前綫哨接觸後、戰幕即開、彼此穩扎穩打、莫由進攻、治平陳統福先法制人、縱身一躍、球遂入籃命中、江聯隊亦不願落人、神鑑、謝思羣、得顧希齊之傳遞、對準敵營、射中一砲、自是雙方愈戰愈烈、人叫馬叫、拚命撕殺、陳統福球運亨通大「有求必應」之勢、高人張興良、衛破敵人陣地、長區直入、奉還二枚、治平見勢不佳、乃施用緩兵計以挫敵勇、迨後獅字對曙毅、亦頗有趣、獅字（朗滿）較多、曙毅盡係髫年兒童、大人戰小孩、情緒極形熱鬧、治平女中的標槍手選劉介如小姐、午飯都不會吃、關心着他的小同學的抗戰、終因人小力弱、打了敗仗、然亦博得人們的贊賞不少、今（十二）日即將決賽、據一般推測治平隊勝利有望云、（江北）

（本報特訊）江北預選會、各種田徑賽選手已於前星期日（九日）在川師校選拔已定、但各項名額、多未取足、聞川師校田徑選手多人、請該校體育主任向江北預選會交涉、請求參加、若得江北預選會准許、則此次三區運動會、江北實力則將大增云

七屆全運競賽規程全文（五）
△各單位九月十五日午截止報名

向後翻騰、十二、向後跳躍向後半翻騰、十三、向後翻騰、十四、向後翻騰七周半、十五、向後雙騰騰、十六、向前跳躍、向後翻騰、十七、轉體向後翻騰一周半、十八、向前跳後翻騰衆半轉體、

向前屈體入水衆轉體、十九、向前屈體入水衆半轉體、二十、向前屈體入水衆全轉體、向後屈體入水衆轉體、二十一、向後屈體入水衆半轉體、二十二、向後屈體入水衆全轉體、倒立入水、二十三、

倒立入水、手躍入水、二十四、手躍翻騰入水、第十九條、男女入水錦標競賽方法如左、（甲）每一單位加入之運動員以二人爲限、（乙）入水比賽錄取成績最優之前八名、給分方法依照全國體育協進會審定之游泳規則第十四章「入水計分法」計算、

第十一章 男子舉重錦標

第二十條、參加舉重錦標之運動員、按體重標準分爲左列五級、一、輕量級、六十公斤以下（一三二磅）、二、次輕級、六十公斤以上至六十七、五公斤（一四八磅）（未完）

三峽隊三戰三敗 但精神甚佳

（本報特訊）北碚三峽籃球隊、昨（二日）因係星期休假、特函邀兼善中學之古南隊作友誼練習、假公共體育場籃球場舉行、時至一鐘、即由楊公宜君担任裁判、銀笛一吹、雙方健兒即行入場、上半時因三峽隊人未到齊、故以二比六敗於古南、下半時雖三峽隊重整旗鼓、欲大事進攻、奈大勢已去、故以三十比二十之結果、敗于古南、立時又應該校之問津、峽防局之聯軍兩隊之邀、竟不顧疲勞、慨然允諾、蓋聯軍隊之幼稚隊員、多皆爲兼善出席選手、聯軍隊爲峽局手鎗隊所組織、皆爲北碚之表表者、故結果三峽隊缺乏聯絡、以四十對二十六敗于問津、以三十對二十一負于聯軍云、據三峽隊長鍾淵鳴語記者、本隊素以聯絡感情、鍛鍊體魄爲重、對勝負毫未計較、今承三隊不吝賜教、不勝榮幸云、

學校生活
·歡迎投稿·

△重慶女師[illegible]業生[illegible]禮拜[illegible]必出外[illegible]習英文[illegible]其原因[illegible]明、又該班定下週起停課、待備會攷、△復旦中學的算術教員殷德志向學生講課的時候、說、你們將來要想當個好軍人、非懂得幾何不可、有個學生立馬站出答道、先生將來給我們當排長、該教員連呼「不必不必」、△德精小學、自李正光主辦以來、大有蒸蒸日上之勢、但經費每期只有五百元、渝市小學中、該校可算經費最少者、△巴縣女中參加三區運動會之選手學生、昨日午後四鐘由何履之帶往重慶女師運動場練習各項運動、△市立中學自浮圖關馬路測量後、該校體育場已劃去不少、而這次興建市運動場、又將全部畫去、學生無法運動、多感嘆曰、「將來將作閨中女郎」、△重慶女師的幾位選手學生、昨天都換上了夏天的裝束、白衣黑裙、白鞋白襪、極爲整齊、△美以美會在渝所辦之德啟明兩校、成績頗不惡、近因因經費困難故、有合併的意思、合併後的校長人選以啟明校蔣經營呼聲最高云、

各地通訊

國大兩法規修正案（續）
立法院審議後已公佈

——續本月七日本報——

第五章 選舉總事務所及選舉監督

第三十九條 中央設國民大會代表選舉事務所、直隸於國民政府、置主任副主任各一人、特派指揮監督辦理全國選舉事宜。選舉總事務所之組織、以命令定之。

第四十條 各省設選舉總監督、以民政廳廳長充任。省內各選舉區設選舉監督、以各該區最高行政長官充任、無最高行政長官者、由選舉總事務所就該區內行政長官中派充之。

第四十一條 直隸於行政院之市設選舉監督、以市長充任。

第四十二條 遼寧、吉林、黑龍江、熱河、四省及自由職業團體之選舉、以內政部部長爲選舉總監督。蒙古、西藏之選舉、以蒙藏委員會委員長爲選舉總監督、在外僑民之選舉、以僑務委員會委員長爲選舉總監督、軍隊之選舉、以軍事委員會委員長爲選舉總監督。

第四十三條 蒙古、西藏、在外僑民、及軍隊之選舉、得設選舉監督、由選舉總事務所派充之。

第四十四條 推選人選舉人及候選人之資格、由選舉監督審查之。

第四十五條 選舉日期及選舉場所、由選舉監督定之。

第四十六條 關於國民大會代表選舉之投票、開票、置投票管理員、投票監察員、開票管理員、開票監察員、由選舉監督派充之。

第四十七條 選舉監督及前條職員、於其辦理選舉區域或團體內、不得爲國民大會代表之候選人。

第六章 選舉及當選無效

第四十八條 國民大會代表之當選證書、由選舉監督發給之。

第四十九條 有左列情事之一時、其選舉無效。（一）選舉人名册、因舞弊涉及該册選舉人達三分之一以上、經判決確定者。（二）辦理選舉、違背法令、經判決確定者。

第五十條 選舉無效、應即依法改選、但有特別情形不及改選者、不在此限。

第五十一條 有左列情事之一時、其當選無效。（一）死亡、（二）候選人資格不符、經判決確定者。（三）當選票數不實、經判決確定者。

第五十二條 當選無效或當選人不願應選時、應以第八條所定之候補人依次遞補。

第七章 選舉訴訟

第五十三條 選舉人或落選人、確認辦理選舉人員舞弊或其他違背法令情事時、得自選舉日起十日內、提起訴訟。

第五十四條 選舉人或落選人、確認當選人資格不符或票數不實、或落選人確認所得票數應當選而未當選時、得自當選人姓名公布日起、五日內提起訴訟。

第五十五條 選舉訴訟、歸該管高等法院管轄、應先於其他訴訟審判之、以一審終結、關於軍隊選舉訴訟、由軍事委員會軍法處審判。

第五十六條 關於選舉之犯罪、依刑法處斷。

第八章 附則

第五十七條 第四章所列各特種選舉、如無法舉行時、其代表得由國民政府指定之。

第五十八條 本法之解釋權、屬於國民大會代表選舉總事務所。

第五十九條 本法施行細則、以命令定之。

第六十條 本法施行日期、以命令定之。（完）

社會新聞

博士婚變 邱澄秋之妻訴請離異
不求正業結新歡 禁止旁聽訊問事實

（上海訊）住居西同孚路大中里之吳興人邱澄秋（即邱培蘭）、年已四十有五、昔曾留美、研習經濟、得經濟學博士學位、歸國後、因其妻施琦徵之父推薦、乃隨泰田服務於漢口招商局有年、施氏長所天五歲、現已年屆半百、自與邱結褵以還、生子女各一、子名國祥、十七歲、女則芳信年華、詎此一對夫婦、忽反目、施氏挈同兒女、出居麥特赫司脫路六十一弄福如里二號、一面延蔡汝律師向第一特院對邱澄秋提起離婚之訴、暨不與白頭偕老、其主張

離異之理由

大致謂結婚以來、二十餘年、被告游蕩成性、不務正業、[illegible]、毫無效果、乃租賃同路大中里[illegible]長記成衣舖樓上首屋十號同居、被告亦於國內自承其事、觀此情形、決難偕老、而遠處原籍南潯之年邁翁姑、及同居子女安、與滬上親族、咸皆視被告爲無可救藥、非離異無以免拖累、不得已、提起本訴、至未成年子國祥、應歸原告監護、請

求一併判決

云云、昨晨由彭推事開庭傳審、被告邱澄秋不到庭、延林慶律師代表出庭、聲請展期、但原告律師表示反對、彭推事即傳邱施琦徵到案、鞫訊所控事實、據其訴稱、伊夫除一度服務於漢口招商局外、未嘗更執他業、專事嫖賭、若一則來強索、行爲惡劣、若一詳言、徒損彼此顏面、故一難悉告云云、庭上

以既經涉訟

則一切經過與本案有關之事實、自應盡情披陳、不容諱飾、如慮宣揚、將有所利、當可禁止旁聽、俾守祕密、遂命令在庭旁聽諸人概行退席、而後仍向施琦徵研訊良久、始宣告退庭、聞下次將傳被告邱澄秋緝自到案、繼續訊核、

一卷玉梨魂
引起傷心人自殺

（長沙訊）本市路井七十八號、住戶劉陳氏、年逾六旬、夫早亡故、膝下僅二女、長名慧蘭、次素蘭、均已亭亭玉立、襲先人餘蔭、差堪自給、慧蘭曾許婚張姓、張職軍界、於前年十月病河南營次、慧蘭刻尚未字他人、只以年事既長、思人道、會有吳姓者、年俊雅、服務政界、[illegible]

[illegible]

某方毒化政策下 保定迭獲運毒案
押解津日領館聽處置 運毒犯韓人金熙巽等

（保定航訊）河北省府年來取締烈性毒品、極爲認眞、客歲並通飭各縣政府及各區行政專員、限令尅日禁絕所轄地方之毒氛、并賦予各縣長及各專員遇有運販及復吸毒品犯人、立即就地正法之權、故上年各縣槍決毒犯達五六百名、經此嚴禁之後、全省毒犯、已漸絕跡、而禁毒要政、亦漸完成、乃近數月來、本省各地、忽破獲大量運毒案多件、致引起省當局之注意、且運毒者更以朝鮮浪人居多、因而證明乃係某方有計劃之毒化政策、緣烈性毒品、均爲某方所製造、年來我當局嚴厲取締、國人皆長於法紀、不敢再有運販售賣情事、其吸毒者、亦多自行戒除、或爲官方拘捕、予以忌淨、致彼等製造大量毒品、不能暢行銷售、既使其營利目的、難達、更使其毒化之陰謀、不能如願、惟近來冀東等特殊地帶、造毒場所林立、出量極巨、爲謀其業務上之發展及繼續實施其毒化政策、因遣派大批朝鮮浪人、諱稱爲某國商人、赴各地旅行、實則滯帶大量毒品、暗行銷售、最近保定車站、在十日之內、逐日均有破獲運毒事件、其中大量運販者、皆爲朝鮮人、其爲我國人犯、據其供述、亦盡爲購自某方或爲某方所遣使者、至被捕獲之韓人、查爲金熙巽、三十二歲、李聖澤、二十四歲、張庚星、二十八歲、金學成、二十八歲、宋應醇、女性、四十一歲、將運帶白面計共三十五斤、於七日沒收予以焚燬外、一干人犯、均將其押解天津日本領事館、任其處置、至所有運毒之我國人犯、張筱峯、李其昌、宋二銀、呂德明、阮君賢等、共帶有白面二十五斤餘、均解送保定軍警憲稽察處審訊後、再按照懲治毒犯章程交由保安司令部處以極刑、以示懲戒。

北平各大學教授 四省觀光團返平
余棨昌談在桂參觀印象

（北平電信）北平學界湘鄂粵桂觀光團全體團員余棨昌、沈家彝、石志泉、白鵬飛、陳豹隱、周建侯、周發岐、陳建晨、易希陶、沈蘭蘋等十人、於上月九日離平出發赴武漢、長沙、桂林、廣州、各處視察、預定行期四週、昨早八時四十分、團長余棨昌、及團員周建侯、石志泉、沈家彝、周發岐等數人由漢乘特別快車返平、白鵬飛、陳豹隱、易希陶、沈蘭蘋等數人明晨可到、此外陳建晨一人、因私事赴上海、不日亦將由滬返平、此行觀光範圍原定四省、因

行期

過於短促、未能遍遊、在各省作、普遍參觀、在武漢、長沙、廣州數處、均僅有一二日勾留、僅參觀武漢大學、湖南大學、及中山大學各一處、至武漢與長沙時、蒙黃（紹雄）何（鍵）兩主席設宴招待、對兩省地方情形、略有談敘、由長沙至衡陽、桂當局特派汽車到衡陽迎接、在衡停一日赴桂林、在桂林參觀新由梧州遷往之廣西大學文深兩院及其他各種新建事業、並遊覽桂林山水後赴陽朔、由陽朔赴柳州、由柳州赴南寧、武鳴、參觀幹部學校及民團訓練、由武鳴返南寧、轉貴縣

參觀

糖廠、繼赴梧州參觀廣西大學之理工學院與農學院等、約在上月二十九日離梧州往廣州、參觀中山大學、本月一日由廣州回衡陽、白鵬飛與其夫人沈蘭蘋女士因掃墓未得同行、桂林後回家掃墓到梧州後、即折回桂林、相約在衡陽聚會北返、因行程忽期未及同來、易希陶、陳建晨因就便料理私事、故亦未同返、此行所得印象、尚稱滿意、特以廣西方面之磽瘠、物資大感缺乏、當局所定之自給、自衛、自治之三大策、其中自給一策、因受自然限制太大、殊難順利作到、若干興辦之生產事業如糖廠等、每因原料供給困難、無法順利進行、僅礦業方面特錫礦出產大見

進步

省當局因對錫礦業發展前途頗爲注意、賀縣爲最大出產區、現在擺脫政局之羅文幹氏、任該八步地方協源錫礦公司總經理、該省各種礦業、如能發展、庶自給政策可以有出路、至自治、自衛兩者、確已無多大問題、桂省苦爲土匪最多之區、自進行訓練民國以來、各地土匪目前幾已絕跡、教育一項、因人民生活太窮、高中等教育殊難普遍發展、然國民小學教育、經當局切實推廣、確已具相當良好基礎、各地農村社會之鄉紳人物、多已改由受有國民基礎教育者充任、所謂豪紳者流、已日漸銷聲匿跡云、

浮屍案之眞象
移屍犯二名前日就擒 但係受毒窟雇用拋棄 屍體六具全被偵緝隊截獲

（本市消息）津市海河浮屍、當去年春夏之交、來源迄未查明、社會人士、疑團莫解、乃今年自上月六日起、每日迭有發現、截至前日、總數達八十七具、致謠言紛起、頗多推測之詞、社會益增疑慮、地方當局及中外各界人士莫不視爲怪案、而加深切注意、記者會向各方探詢、亦難遽得眞像、昨日下午、警察局偵緝隊根據線索、在一分局界內龍王河沿、捕獲棄屍犯孔昭元、楊祥二名、移棄屍體六具、其中一具當時尚未氣絕、人犯均係吸毒份子、已供認係受人唆使、將屍移至河沿等情、惟否認拋河內、全案仍在研訊中、此案破獲後、浮屍來源、雖尚未可以言眞相大白、但至少可以證明大直沽浮屍之一部、係此種癮士生前死後被拋海河、有無別情、須視大直沽浮屍繼續發現、始能判斷、茲將此案破獲經過、及地檢處負責人表示、續誌如次、

廟地方、毗近日本租界、與電話二局後門夾道、同爲僻靜所在、某租界口口街內吸毒癮士頗多、毒癮發作、倒臥該處、昨日下午三時、偵緝第三隊幹員在龍王廟河沿地方、發現有苦力模樣者四人、移棄屍體六具、其中一具、尚有氣息、二人當時被捕、餘二人奪路逃去、被捕二犯、經解至偵緝總隊研訊、

一犯供稱主使有人

據棄屍犯孔昭元（四十四歲、山東人）、楊祥（二十八歲、天津人）供稱、係受某租界口口街白面館口口洋行主使、每日不斷移棄死屍及垂斃之白面客、伊等僅負責棄在河沿、否認有拋入河內情事、至於移屍之代價每日不論若干具、亦不論搬移者幾人、僅給國幣七八角不等云云、偵緝隊對此、刻仍繼續偵查中、屍體五具、則由一分局電知地方法院、派員蒞驗、

垂斃癮士終亦絕氣

（法院檢察處據報）於當日下午六時半、派檢察官康玉書、檢驗員吳朝忠、率同法警等、前往詣驗、已死五具、均係因癮病身死、其餘一名、尚有微息、供名賀榮起、以做紙牌爲業、因吸毒失業、現住口口白面館內、今被該館雇人拋棄至此云云、語畢、亦絕氣身亡、檢察官隨一同檢驗、因無屍親、均飭地方掩埋、

海河沿岸加緊查緝

自海河大沽浮屍發現後、市政府警察局、水上警察局、均已令各河分局、調查是否係上游漂來、並飭如有浮屍發現、可即打撈上岸、以資研究、勿任其逐波漂流、經各局調查結果、上游各橋以上、確無浮屍漂到、金鋼橋以上、亦始終無浮屍出現、市警察局乃分令海河沿岸各分局及偵緝隊等、加緊查緝、務將來源查明、以袪羣疑、

龍王廟前發現棄屍

一局二分所界內龍王

犯罪數黑人 活活地燒死
遭白人自監獄中劫出用私刑

（美國密蘇里州格勒那達城三日中央社哈瓦斯電）此間有黑人數名、因犯謀殺白種商人罪、被捕下獄、本日有羣衆約百餘人、將該黑人、自獄中劫出、處以私刑、當將各該黑人縛之桂上、並積薪以焚之、各該黑人悉遭焚斃。

和記稻香村遺失電燈保證金收據啓事

敬啓者、本鋪存執電力公司所給第一六九七號用電保證金收據一紙、計洋一十元正、業將此項收據遺失、無從尋覓、除由本人另具聲請掛失外、以後該項收據發現、不能發生效力、特此登報聲明

十園出頂

本園主人因公不能兼顧、將所營龍王廟街十二號十園小食店出頂、地點適中、營業暢旺、如願承頂、請於每日十二時至一時至石灰市稅捐局對門羅宅龍王廟十二號十園當面交涉、無任歡迎、此啟

羅炎 賴圖南 啓

源記稻香村啓事

敬啓者、敝號承頂本市較場百子巷口和記稻香村家俱底貨、業已簽訂合同、立約承頂、繼續營業、所有前屆一切手續、不與後屆相涉、特此登報申明謹啟

驚人眼科陳鑑湖醫師 治癒眼疾 又脫煙癮

會仙橋十四號

余年四十八歲、綦江橫山人、自幼吸煙、早婚體弱、重十六歲眼患昏霧、不明、經多名醫治療無效、繼更加、對面亦不識人、幸得友人以陳醫師治眼如神、介紹來渝求治、經醫師判斷、確係心腎衰極、脾土失運、及腦傷肺痿、治眼必須同時戒烟、癮後方能持久、未一月果然、雙目復明、安全脫癮、還我健康、感德之餘、特此鳴謝、并爲眼病及欲脫黑籍諸君介紹焉！

感謝人袁中田謹啓

蘇炳林遺失股票緊要聲明

敬啓者鄙人于十八年領得求新公司股票二紙、計註明蘇炳林頭新字六十三號股洋五百元、製字九十三號股洋一百元、前九日持向該公司領取股息後、不知在何處遺失、除函請該公司掛失註銷外、用特登報聲明、無論何人拾得、均作廢紙無用

夏令衛生運動促進委員會招攷辦事員廣告

一、資格　身體健全能忍苦耐勞無不良嗜好公牘嫺熟富有辦事能力及經驗者

二、報名時間　五月十二日起十七日止每日午前八時至午后四時

三、報名地點　公園路本會辦公室

四、攷試時間及科目　五月十八日午前九時　筆試國文公牘　口試

五、待遇　錄取後月給薪資二十五元

李氏緊要啓事

敬啓者先父李桂林公所遺巴縣冷水場管內不動產計橘子堂老院子租谷八十石佃戶陳金山押銀三百兩、半山乾灣頂一租谷八十石佃戶伍連成及陳少文押銀各三百兩、半山坐宅院子十六石佃戶趙正發押銀二百兩、又半山未經分析、悉屬氏等與胞弟克俊克森之平均繼承產業、法律行爲及以前對子上開各產如有持向各銀行錢莊設定一切行爲均不生效、特此鄭重聲明此啟 余胡會

有意經營餐旅館業或租賃職員宿舍者注意

左營街對面九十一號房屋係舊址改建、上下五層、光線充足、眼界寬廣、夏季尤爲涼爽、共有鋪面三間、頗合餐旅館或職員宿舍之用、該屋房租特別從廉、有意者希於每日正午十二時至午後二時或五時至七時至左營街五號接洽

鄙人先嚴在世、於民國十年以黃寬仁名義加入大中銀行股本洋壹千元、計二八四號、二八五號股票二張、每張五百元、年久遺失、除向大中銀行商務股票登記處請求掛失外、特此登報聲明作廢

黃建華啓

介紹良醫 龍慧濤醫師

長沙耆宿、精研醫理、學貫中西、更遊歷英美、與醫界名流、研究內外喉眼花柳各科、精心研討、深得醫中三昧、於內外喉眼花柳各科、尤擅其長、此次來川、原係漫遊、同人等知其於醫學蘊蓄極深、特敦促出而濟世、且先生以醫本仁術、壽世爲懷、無分貧富、弗計診金、有病者、曷興乎來?!

龍醫師寓武庫街一百零一號

介紹人 李根固 龔一唯 王成章 李晉升

各地私鑄銅元 市面劣幣充斥
影響市場金融及人民生計 市府奉省府電令飭屬查禁

販運銅元出口、影響市場金融、所關非小、市政府前曾下令查禁、已誌前訊、市政府昨復奉四川省政府梗電、爲據查報、近來各地不少奸商私販銅元出境、轉售、以致銅元枯竭、銀價日落、際此旱亢時期、百物高昂、此種情形、影響人民生計尤大、又各地詢有私鑄銅元、致市面劣幣充斥、關係金融、尤爲不小、飭即遵照、嚴行查辦、市府奉令、昨特分令市警察局、函本市憲軍機關查照嚴禁、以維金融云、（新生命）

行情

善債 五月十一日 以百元計 行市回好

前市

期別	開盤 收盤
五半	七七、九五
五底	七八、九〇
六半	七九、五〇
六底	七九、三〇
七半	七七、五〇
七底	七八、〇〇

後市

期別	開盤 收盤
五半	七七、八〇
五底	七八、七五
六半	七九、三五
六底	七九、一〇

全日成交數 共計一百二十九萬元

建債 以百元計 行市轉穩

前市

期別	開盤	收盤
五半	六五、六〇	六六、〇五
五底	六六、一〇	六六、六五
六半	六七、二〇	六七、三五
六底	六七、八〇	六八、〇〇
七半	六八、五〇	六八、六〇
七底	六八、九五	六九、〇〇

後市

期別	開盤	收盤
五半	六六、〇〇	六五、六〇
五底	六六、五〇	六六、二〇
六半	六七、〇〇	六六、七五
六底	六七、六〇	六七、四五
七半	六八、一五	
七底	六八、七〇	

全日成交數 共計二百八十九萬元

統債 以百元計

	五月期	六月期
統甲	七九、一〇	七九、五五
統乙	七五、七〇	七六、二〇
統丙	七三、七五	七四、二〇
統丁	七三、五五	七四、〇五
統戊	七二、七五	七三、二五

九六債

五月期	一五、八〇
六月期	一五、九五

匯兌

國外 聚興誠掛牌

英鎊	每鎊合國幣一六、五
美金	每元合國幣三、三三
佛郎	每個合國幣〇、一五

省外 聚興誠掛牌

南京及蘇州	一〇〇二
上海及漢口	一〇〇二
宜昌及沙市	一〇〇二
北平及天津	一〇〇五
長沙及常德	一〇〇二

省內 聚興誠掛牌

成都及萬縣	一〇〇二
瀘州及內江	一〇〇二
永川及富順	一〇〇五
大足及長壽	一〇〇五

洋水（以千元計）
現洋補水 九三元

標金
滬市價 一，一四四元

子金 以千元計
上海日息 一元三角

標紗
滬市價 二一四、七元

銅元
每元 二十二千文
每百元 二千二百一十四吊

米類 以石計 存底不厚 來源亦稀 大市行情 仍趨旺勢

本市米類、日來因來源稀少、存底不厚、賣方認爲奇貨可居、大多不願脫售、以致大市行情、繼續上漲、昨日成交數目、約一千八百餘石、賣後存底、熟積米合計、不過七千七百餘石、茲將市價列左

尖熟米	二三、四
中熟米	二[illegible]、八
次熟米	二二、四
糙熟米	二一、八

雜糧 以石計 市場清淡 行情平穩

南熟米	一一、五
尖磧米	一二、六
中磧米	一二、〇
次磧米	一一、四
特機米	一五、七
頭機米	一五、三
二機米	一四、九
三機米	一四、五
四機米	一四、一
特山米	一四、四
頭山米	一四、〇
二山米	一三、六
三山米	一三、二
本山小麥	七、八
大河小麥	七、七
小河小麥	七、〇
大河高粱	七、四
小河高粱	七、〇
上等蒸荳	九、八〇
次等蒸荳	九、四
大青蒸荳	九、五
上等胡荳	七、八
次等胡荳	七、〇
金黃包谷	八、二
大市包谷	七、四
白芝麻荳	一六、二
黑芝麻荳	一五、〇
白豌荳	九、〇
白飯荳	八、七
黃荳	九、二
黑荳	八、五

油類 以担計 交易稀少 市趨下跌

上等桐油	四五、〇
次等桐油	四四、二
上等蔴油	三四、四
次等蔴油	三三、五
陳菜油	二八、七
新菜油	二七、八
花生油	三四、〇
熟猪油	四一、五
美孚油	一五、五
德士油	一五、五
幸福油	一五、五
牛油	二五、〇
木油	二四、二

棉紗 以包計 市况穩健

外銷略動、昨日本市綿紗行市、因共成交二百餘件、勢轉活躍、市價如次、

十支類

荆州	三三七
特金城	三六八
新紅奎	三五一
特賽馬	三八八
漢四平蓮	三六六

廿支類

人球	三六七
採蓮	三七一
單地球	三七一
白飛艇	三七四
藍人鐘	三九三
紅金城	三八九

廿二支類

好做	四三四
金雙喜	四三二

疋頭 以疋計 交易零星 市場穩健

三如意毛斯布	一〇、〇
五路現實漂布	一七、五
六鶴塔標準布	一七、五
雙金錠毛藍布	一四、五
紅蓮寺冲陰丹	一三、五
仙慶壽安安布	一六、五
松鶴冲直貢呢	一二、七
松鶴條子丁綢	八、九
松鶴青花丁綢	一〇、七
松鶴白花丁綢	一九、九
松鶴素府綢	一六、二
松鶴冲畢機	一二、二
松鶴花漂布	八、〇
梨花灰斜布	一四、五
梨花元斜布	一四、七
梨花灰細布	一五、〇
三羊冲畢機	一二、〇
鴻章素府綢	一五、五
雙鳳條府綢	一五、五
快馬冲畢機	一一、七
美球漂斜布	一六、四
軍黃素斜布	一六、七
栄黃素斜布	一六、七
蘭亭陰丹布	一七、五
家庭陰丹布	一七、〇
孔雀鳩漂布	一六、三
精忠毛藍布	一四、五
征東毛藍布	一四、五
進財毛藍布	一四、五
竹林毛藍布	一二、六
蝶球毛藍布	一五、七

五金 市跌交暢

貨名	單位	價格（元）
洋釘	每桶	一六、四
洋鋼	每担	一九、〇
洋漆	每打	四、三
板鐵	每担	一四、五
角鐵	每担	一八、八
白鐵	每夾	一九、五
扁鐵	每担	一九、〇
鋼板	每担	二一、六
漆布	每丈	一二、八
窗紗	每皮	一六、二
水門釘	每桶	一六、二
搽銅油	每打	一、四
新鉛絲	每担	一八、五
舊鉛絲	每担	一三、八
廣鐵絲	每桶	九〇、〇
人頭車胎	每付	二五、〇
雜牌車胎	每付	二三、〇
三元車胎	每付	二一、〇
頭號麵機	每架	一〇〇、〇
二號麵機	母架	七二、〇

山貨（以担計） 銷市平淡 行情漸疲

上白毛元荘	七五、〇
次白毛元荘	五五、〇
上黑毛元荘	四五、〇
次黑毛元荘	二五、〇
配箱白鬃	一〇三、〇
配箱黑鬃	六〇〇、〇
清水鴨毛	七五、〇
黃牛皮	六一、五
水牛皮	三二、〇
撑板皮	四一、五
陳牛膠	二三、〇
新牛膠	一九、〇
上等生漆	一九〇、〇
次等生漆	一六〇、〇

藥材（以担計） 成交甚少 市價穩健

貨品（單位元）	價值
宅夕	二四、四
連羌	五六、〇
上連羌	六二、〇
坪貝	一五一、〇
棒芎	二六、〇
刁支芎	三〇、八
特別芎	三九、八
杜仲	五八、〇
木香	二七、〇
如皮	七〇、〇
故子	一〇、八
均子	二二、三
蓁丸	二二〇、〇
壂羌王	七一、〇
約骨	三五〇、〇
天雄	三八、五
特超	五八、五
杞子	三〇、〇
杞皮	一五〇、〇
換皮	三、五
狐皮	四、〇
牛尾	一、五
水銀	四六五、〇
硃砂	四二〇、〇
青蔴	一八、〇
棕絲	一六、〇
芋片	三四、〇

乾菜（以担計） 交易清淡 市價平穩

貨名（單位元）	價值
十八支烏參	二二六、〇
八支金赤參	一三四、〇
十二支番參	二五〇、〇
八支番參	二六八、〇
八甲參	三五七、〇
中單翅	八〇〇、〇
米心蜡	一三五、〇
牙子蜡	一三一、〇
金山鈎	一七五、〇
石納鈎	一二四、〇
次納鈎	一一五、五
上蝦米	八四、〇
次蝦米	七七、〇
大西米	二五、八
小西米	二四、四
新檀木	一〇九、〇

陳檀木	一一三、〇
上白椒	一〇五、五
次白椒	九七、五
廣茴香	六〇、〇
大仙米	一五四、〇
小仙米	一一〇、〇
上木耳	一三二、〇
次木耳	一二四、五
刺參	四五〇、〇
瑤柱	二九八、〇
口茉	八三八、〇
石花	三二、〇
尤魚	九七、〇
木魚	六五、五
蜇皮	二五、〇
吳茱	二五、〇
淡茱	一一一、〇
海帶	一九、〇
帶絲	二一、〇
桃米	二三、五
山奈	五一、五
桂元	二四、〇
椒黑	五一、五
青椒	三〇、五
芋片	四〇、〇
銀魚	一三四、〇
洋茱	五二八、〇
兎籽	三六、〇
裙邊	九八、〇

顏料（以件計） 市價平穩

一五頭

二仙黃金	一三〇、〇
大官玉色	六六、〇
蕉扇品藍	三七、〇
集美品紅	八六、〇
六鴿品綠	三五、〇

六兩頭

金獅油綠	二六、〇
算命鼻煙	二七、〇
三美洋灰	二七、〇
八倍煮紅	二四、〇
將軍元青	二五、〇
六童天藍	一五、五
大佛桃紅	四六、〇
龍虎品藍	五四、〇

一五頭

金魚銀硃	四八二
雙龍銀硃	九二〇
騎馬銀硃	四四〇

十斤頭

紅光黑電粉	二九
紅光黑電精	一〇二

敬送

遺精早洩健忘不孕●腎虧腦弱神祕古方●並贈治瘋骨痛驗方●

並贈靈藥醫圖 賜索不取分文 照方配服能使思想靈敏精關強固容顏潤美神效驚人各界取方剪報函索卽寄

◎（上海虹口塘山路）（川商）

中國腎腦病院

同仁醫院

院長掘乙次郎 卽前宜昌同生醫院院長

地址望龍門廿號

通惠中校啓

敬啓者余昨失落本校發給多角形及三角形校章各一枚計八七號與五號倘有人士拾得概作無效特此聲明

通惠中校學生段前富謹啓

國民政府航空公路建設獎券辦事處啓事

國民政府航空公路建設獎券第二十四期業於本年五月七日在上海逸園當衆開獎所有下列各中獎號碼獎券應得獎金經由本處委託各地中央中國交通三銀行代爲支付至給獎之有效期間自民國二十六年五月十五日起至民國二十六年十月三十一日止茲將中獎號碼開列如左

一等獎（獨得貳拾伍萬元） 一七二七五三

二等獎（各得五萬元） 〇〇二〇六四 一四六〇六〇 二五六九二〇 二八二四九二

三等獎（各得一萬元） 〇〇六六九一 〇二九一七一 〇二九五九七 〇三四六〇八 〇四七九三八 〇四九〇〇八 〇七五六七一 一〇〇五五二 一〇二九一〇 一〇七五二四 一〇七五五〇 一二〇八一八 一三九九八六 一六一二七九 一六五三〇六 二〇一八四三 二三七六九三 二四一四七四 二五六二八四 二八七〇九〇

四等獎（各得二千元） 〇〇二九七七 〇〇四九〇二 〇〇六四六三 〇〇六五九六 〇〇七二四八 〇一一四三五 〇一一五四三 〇一三八九〇 〇二六三〇八 〇二八九〇二 〇三二〇一五 〇三五四一四 〇三八五〇三 〇三八八四九 〇四〇〇二九 〇四二二二六 〇五一七二五 〇五五八五一 〇五七三九二 〇五七五五一 〇五八五二五 〇六二八五二 〇六五八二〇 〇六九三三〇 〇七三二二六 〇七三八〇九 〇七六五九〇 〇七六七一一 〇八三七六〇 〇八三八九七 〇八五九〇〇 〇八六二五一 〇八九〇二二 〇九〇三〇八 〇九〇八五四 〇九五九八九 〇九九三八〇 一〇〇九二七 一一五七一三 一一七一六〇 一一九四一一 一二五三七九 一二八一九三 一二八七二六 一三〇一五五 一三一三四四 一三三三三五 一三五八一六 一三七三九三 一四四四八〇 一五三四六二 一五七四三六 一六一五〇四 一六一八四七 一六二八九三 一六七四七一 一七〇三一一 一七三九九〇 一七八一〇三 一八一六七二 一八六九〇三 一八九一一八 一九二二六九 一九五八〇七 一九六三五五 一九七七二四 一九九七五六 二〇二五五五 二〇五六四九 二〇六五六五 二一三〇三七 二一三八三〇 二一六一八九 二二二六四七 二二二六六五 二二四一七四 二二四四二三 二二四四四七 二三二三三九 二三六四九八 二三七五二八 二三八六五三 二四〇八八一 二四三四七三 二四四六九五 二五五三九五 二六一一四九 二六五一八四 二六五五八二 二七〇一一五 二八〇一〇七 二八七一六三 二八七七四〇 二八七七五八 二九二七一八 二九三三四六 二九四一一二 二九五七三六 二九六一八八 二九六八九二

五等獎（各得五百元） 獎券末三字與另搖之三字號碼相同者 四〇八

六等獎（各得一百元） 獎券末三字與兩次另搖之三字號碼中任何一次相同者 一六七 或 三三四

一等獎末二字相同（各得五十元）

一等獎末一字相同（各得十元）

一等獎上下聯號附獎（各得六千元）

二等獎上下聯號附獎（各得一千元）

所有中獎號碼仍以本處印發之中獎獎券對號單爲憑此項對號單函索卽寄

鋼質厚 耐久用

「常備」刀片。製自外科手術所用之鋼質。加厚十分之五。其刃口曾經銼鋒四千八百四十次。十分犀利耐用。剃鬚之後。皮膚涼爽。不比別種脆薄刀片，每致面部受傷也。

上海江西路三六七號 華商新華行獨家經理

（三）

「常備」刀片

Ever-Ready Blades

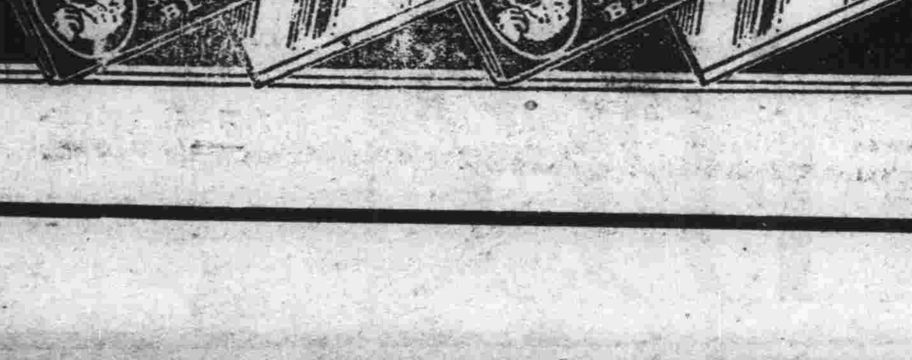

社會諮詢

法律解答

遺產由親女繼承 父母未立嗣 被侵害者可請求回復

（問）岳母爲一獨生女、她父於二十年前歿、生母亦於民國二十年病死、遺有田產四十餘畝、並無遺囑立嗣、岳母乃於生母週年後、該項遺產竟爲遠子繼承、但亦非岳母所願、乃係於惡環境之下被迫、故也無立繼約、請問岳母在現行法上、是否尙有繼承該項產業之權、如有、應以何法行之、如果請求法院回復繼承權時、是否還要繳審判費、司法狀紙文稿之編寫、是否可自行爲之（莊雙文謹問）

答 父母生前既未立嗣、則其遺產、依新舊法例、均應歸親生女繼承、繼承權被侵害者、被害人或其法定代理人、得請求回復、回復請求權、自知悉被侵害之時起、二年間不行使而消滅、自繼承開始時起逾十年者亦同、惟此項提起、狀紙可自撰、

弟兄分產

（問）某人身後、遺有產業、二子、長子不事生產、以爲活計、次子克儉成家、祖業毫未過問、且分居已逾二十餘年、彼此均未往還、但近來長子羨次子自置之私產、欲訴諸法律、請求分析、請問（一）長子之請求有理由否、（二）次子雖未明白分家、但各居已久、且祖產一由長子管理外、別無他物、次子另有財產、均係個人經營所得、應用何法對付、法律對次子之私財、應否加以保護、（周林附問）

答 法律上關於遺產之分割、係指繼承人分割被繼承人所遺之財產而言、兄弟分居後、弟所私置之產、除其弟對兄爲贈與行爲外、兄不得請求分割、

醫藥問答

鼻淚管窄

（問）（一）內子右眼左角、去年突生一包、疼痛異常、終至穿口流膿、兩月結痂、現表面雖痊、流不止、淚不止、淚中並時有膿流出、請問、將來對於眼睛有妨害否、何藥方能根治、僅用硼酸水敷能

答 （一）貴恙似係鼻淚管狹窄、應就眼科專家處診察、僅用硼酸水不足治愈、（二）性淋之根治藥品、以最新出品之共諾口讀爲效、每週注射一次、一星期後可望內愈、他則未聞有此效力也、

尿質白色

（問）（一）神經衰弱、曾射保命針四十、未見大效、近來睡眠多夢、每夜中醒三四次、吃安眠藥稍許、藉以安眠、不知對身體腦筋有否防害、（二）小便過久、即有白色乳狀沉澱、是何病症、如何治療、（三）神經衰弱、夜多夢、

疼愈否、（二）鄙人染淋病七年、未能根治、「克淋服」能斷根、并可保證生育、未卜確否、除此藥外、尙有何藥、（邱之舞謹上）

記憶減退、遺精一星期一次、近更感覺頭痛、如何治理、鄙人不久將升大學、而病體又不容許努力讀書、望示我以良方、（王夢修啟）

答 （一）安眠劑不可常用、卽習久可成習慣性、但常能改換種類者、則較好、及鄙意閣下之病、應兼用強壯劑、以調整之、（二）須檢查尿液中是否有腎炎或膀胱炎症、縮者、須以利尿消炎藥新治之、（三）以兼用「奧勃他」注射爲相宜、

輪船消息

船名	開期	往地
民本	十二日	上海
民元		同
民熙	十一日午牌	宜昌
民政		同
民彝	十三日	同
涪陵	十二日	同
富華	十三日	同
萬流		同
民貴		同

船名	開期	往地
民來	十三日	同
民蘇	十四日	同
民鐸	十四日	敘府
民望	十二日	同
益福	十二日	同
協豐	十二日	同
長康	十二日	涪陵
民虹	十三日	同
民有	十三日	合川
民選	十二日	同
民視	十三日	同
民紀	十二日	同
合生	十三日	木洞
佛法	十六日	同
昭通	十二日	由涪開萬

今日平劇

（重慶）夜台三本王清明

電報招領

茲有左列電報、投送不到、存本局待領、請收報人或本人帶圖章至本局領取、（一）由艾家巷廣安來發交區稅、（二）由鍾鼓樓務局轉何耀先、（三）由□號過街督

經濟週訊

胡適題

第二卷第十七期
四川商務公司上海主編

經濟建設與管理人才

李明灝

吾人欲研究一國之盛衰強弱、不當祇考察其政治情形何如、軍事設備何如、而遽加論斷、吾人當更進一步詳察其經濟建設何如、以爲論斷之根據、吾人每言曰、甲國富強、乙國富弱、強字必與富字偕行、此就習用之語句文字觀之、足見富與弱之關係、而平心論事、縱觀今古、更不復有能否認富強之連繫關係者、蓋管子治齊、講魚鹽鐵之利、先富國而後強兵、史跡昭然、不容諱飾、即今日舉足重輕之北美合衆國、世莫不稱爲金元王國、亦無人能否認其爲由富致強者、故欲求國之強、必先求國之富、國家之富可從國民生活情形、工商業之產銷情形、資源之蘊藏與開發、及運輸機構之聯絡情形等方面以觀察之、簡單言之、即觀經濟建設之程度何如也、吾人誠不願違背經濟學原理、而反對國際區域分工、然處現代之國際環境、自私之心理、如彼其發達也、如彼其猖獗也、爭奪之局勢、如彼其緊張也、國際之盜賊行爲、如彼其蠻橫也、吾人實不敢過信於人、吾人當信賴於一己、爲鞏固國防、增強實力以備萬一計者、在工商處處落後之現階段、吾人不祇當努力於武裝之充實、吾人更當加緊經濟建設、完成自給自足之理想、鞏固經濟國防線、此經濟建設之呼聲、在努力復興之今日、已成一普遍之口號也、

以言經濟建設、其名詞似頗廣泛、然吾人若實言之、可曰經濟建設包括基本工業之建設如鋼鐵棉織等工廠。包括重要公用事業之建設如電話電報交通運輸等機關、包括主要商務機構之建設如銀行及統制運銷等機關、在我國基本工業商業等尚在萌芽時期、而公用之交通運輸等建設、以與土地或人口比例言之、視歐美諸國、實覺瞠乎人後、即鐵路一項、其去先總理實業計劃者、亦已遠矣、吾人爲欲與列強爭一日之短長、誠不知應如何迎頭趕上、努力建設也、

建設之實際處處皆不能離開一「人的問題」在計劃時代需要有計劃能力之人、在着手建設時代需要有實地工作之人、在建設完成後又必要有維持與改良之人、在此數階段中有人與人之關係、亦有人與物之關係、情形複雜、莫可明狀、人與物之關係、可以機器與人以明之、夫工廠中有規模巨大之機器、必如何以利用之、如何以節制之、皆在乎管理機器之工程司及管理生產之主管員司之處置、此遂產生一「人管理物」之問題、而大規模之工商組織中、用人動輒千百、如何使之分工治事、便在乎主管人員之指揮安排、此又生一「人管理人」之問題、概括言之、可曰建設之實際、隨處皆不離一「人的問題」、隨處皆不離一「管理」之問題、管理物而得其當、始可達到物盡其用、管理人而得其當、始可達到人盡其才、所謂科學管理、須以最小之消耗、求得最大之收獲者、不外乎竭盡利用之能事、而達到地盡其利、物盡其用、人盡其才之道也、「管理」云者、不徒爲一空洞之名詞、而實一具體化之科學、以言鐵路事業之管理、在新路建築初期須致察沿路工商業之情況、人口之分佈、其他運輸機構之聯絡、以及建築工程之難易、而爲確定路綫之會、及至着手興工、即不免一理財問題、如金融市場與資本市場之研究、鐵路將來業務收入之預計、股票與公債之發行等均爲極具體之問題、迨乎建築完成、業務開始、內部如何管理行車、如何制定運價、各部如何合作、此等問題、在在需要富有經驗及學術之專家、會計制度當如何、人事管理當如何牽制、即如舊路之當如何維持、如何改良、如何營業、亦須有計劃、此皆屬管理之範圍、然則管理豈非解決具體問題之科學乎、

以上所述、不過就鐵路事業淺言之、各業各有特殊之管理問題、且在工商百業之中、有特殊各業之管理問題、在今日急切需要經濟建設之我國、正熱望百業一時俱興、惟在此振興各業期間、多數之中上級主事人員、何從而得之耶、新事業可以舊方法管理否、固屬疑問、而習於小規模事業者、可使之管理大規模之新企業否、更屬疑問、先總理實業計劃、會主借用外國資本及人工、然則新事業之管理人才、亦不妨一致於國外、但外人不取給於國外、而吾人所需要之人才亦過多、事實上恐非盡仰給於國外、況借助於人、原爲急則治標之法、爲長久計者、吾人必仰助於一己、吾人現既渴望於經濟建設、希望於最短期間內完成基本工業、公用事業、及商務機構等建設、一方又感覺此類新事業之缺乏管理人才、夫管理人才與事業之關係、譬之司舵者之於船舶、無駕駛之司舵者、雖有巨船、不能望其安於航行、無賢明之管理人才、則一切新興事業、若巨舶之失舵、司亦將無從望其成功矣、

至此吾人可曰、現我國不祇有一單純之經濟建設問題、並有一連帶之管理人才問題、管理人才問題不獲解決、而漫言經濟建設、不啻開辦工廠、而不計劃適當之主管人員、及至廠房建築竣事、機器安置停當、而終以主管無人、不能開工、若臨時不審優秀、任意委一無研究者濫竽充數、則設非事有湊巧者、失敗殆不可免也、爲未雨綢繆計者、當於努力經濟建設之同時、先造就管理人才、尤以我國一向缺乏各種事業之管理專門人才、吾人最希望若在教育方面、力求補救、以應時代之需要、積極訓練管理人才、

一週來經濟界之回顧（二）

上週間國內經濟界動態、頗見活躍蓬勃之象、各地經濟建設之努力推進、尤屬值得可喜之事、建設方面如公路與鐵路之興建與完成、長途話線之輔設與通話、水陸聯運之實施、礦產之發掘、海港之開闢、以及一切新興生產事業之籌設與組織、財政方面各省財政稅收多分別努力加以整飭、如粵省之重訂三年建設計劃、湘省決定平衡收支方策與提製本年預算、川省緩徵四個月田賦與訂定三年計劃、其他如閩營業稅之順利進行、皖出洋茶稅之准予減低、皆屬財政上興革之大端、金融方面最可注意者、爲農業貸款之活躍、至匯豐等外商銀行之減低利息、於社會金融與華商銀行之業務、尚無直接影響、鐵路購料期票因本市銀行業之協助、信用鞏固、推行稱便、對於通貨之流動、與調劑當不無裨益、產業方面、國貨運動之極推行、本市國貨產銷運動會之開幕與衛生用品展覽會之籌備、咸足增進國貨產銷連繫與合作之益臻密切、對外貿易方面、實堪注意、四月份日貨輸入之激增、突破多年未來見紀錄、即將出發之粵洋米證入口之際、一爲解決米荒之臨時權宜辦法、一則爲謀國米運銷之暢通以達自給自足計劃之澈底辦法之進行、雖方向顯屬不同、實亦各具意義。輸出貨品以桂大批桐油運滬裝美、與皖絲茶之開始裝滬、較可注意。

財政

所得稅收入超過預算　財部息、所得稅收入、在二十五年度國家預算內原列五百萬元、截止本年四月底止、據報已收到四百餘萬元、預料至本年六月底年度終了、可超過預算之數。

粵省之新三年計劃　粵省施政方針、以政治經濟文化農村四大建設爲樹立新廣東之基礎、至其國民經濟建設之計劃、曰振興農業、曰鼓勵墾牧、曰開發礦產、曰扶助工商等、又吳氏認爲對一切施政方針之推行、應首先從確定粵省幣制做起、爰擬具具體意見、電蔣請示、如蒙採納、則第一步先進行統一粵幣制、第二步始實行商請中央明定毫券對國幣之價值、一俟進行順利即實行全省一律改用國幣、

四川生產建設三年計劃綱領　四川生產建設三年計劃綱領已確定初步原則、一、輔助中央完成國防建設、二、整飭治安、三、禁菸防病、四、整理財政、五、特立預算、六、發展交通、七、調節金融、八、改革教育、九、開發邊地計劃、化兵移民、十、防禦天災、興辦水利倉儲、

川省府以川災奇重、決緩徵五六七八四個月田賦、以蘇民困、

湘決定預算平衡方策　湘二十六年度預算總預備費雖減至五十萬、但以事業費加、政預算膨脹、經省府提奉省會議決定平衡方策、而使收支相抵、經根據此原則編造後、呈報中央核定施行、

閩營業稅進行順利　福建於本月一日起開征營業稅、成績極佳、第一日福州一地共收得一千四百餘元、實出意料、惟征收時各商尚有誤會之點、警察局長正隨時詳加解釋、

鄂建設公債本年發行　黃紹雄談、鄂省發行之五百萬元建設公債、本年決可發行、

皖減低出洋茶稅　皖省爲獎勵生產、提倡出口起見將出洋箱茶減爲每千分之六、其本莊各茶則仍徵千分之十五惟亦按上年減低標準計算、

金融

中農銀團決定貸款方針　中華農業合作貸款銀團成立已逾二年、成績優異、本年貸款方針、經決定數額二百五十萬元、由上海十大銀行分別合作進行、貸款區域亦在計議決定中、

贛設立合作金庫　贛省府爲調劑全省合作事業基金、促進農村經濟建設起見、現決定設立全省合作金庫、資金暫定五百萬元、專辦理各種抵押、貼現借款爲業務、

贛農村貸款激增　贛省經二年來埋頭苦幹結果、農村已漸趨復興、進一步謀其建設中交二行去年由農村合作委員會貸放農款合達一百萬元、因成績美滿出乎意料、因此本年度中行已決定擴充至二百萬元、交行亦擴充至一百五十萬元、合共三百五十萬元、

中行試辦包頭農貸　包頭農村以頻年災患幾瀕破產、據當地農人之請、本年決在包試辦農貸、

農本局繼蘇北農貸　農本局對蘇皖二省農業發展積極協助、前與銀行界合作辦理棉花小麥等貸款約達六十萬元、該局現續辦其他各種農業貸款、

皖農倉辦農產保險　皖省府農產管理處爲謀各縣典倉分倉存倉所處理之農產物安全起見、認爲有投保火險之必要、爰與太平保險南京分公司接洽、業已訂立投保合同、

陝水利貸款日內成立　陝省府向農本局貸款五十萬元、辦理農田鑿井事、刻正商洽合同、即將簽字、款於日內匯陝、

桂借千萬建設費　桂省向中中交三行借千萬元充建設費、以金礦作保、三年清償

匯豐麥加利銀行減低利息　匯豐麥加利銀行於本月起忽減低往來存款利息、爲週息一厘在外商銀行本身固爲擴展其業務而出此、但於華商各銀行業務並未發生任何影響、緣放款往來中外銀行各有範圍與傳統之勢力圈之故、其最受直接影響者、實爲其他未實行減息之外商銀行耳、

產業

鐵路購料期票推行　鐵道部爲促進鐵路建設、提倡國產材料調劑科款起見乃發行購料期票因銀行界先爲貼現與重貼現之故、因此信用卓著、推行成績良好、

國貨運動大會開幕　上海著名國貨廠商所舉辦之全市國貨運動大會、業於昨日（九日）假市商會舉行揭幕典禮、此次參加廠商、約三十餘家、百貨公司約一百四五十家、自今日起各參加廠商公司一致懸旗慶祝、並所有櫥窗內一律陳列國貨廠商出品云、

衛生展覽下月舉行　衛生用品展覽會、市商會商品陳列所所舉辦之衛生用品展覽會、現已開始徵集各廠商出品、定於六月一日開幕云、

陝徵集地方物產　陝建設廳爲提倡地方物產獎勵農工改進出品計、現擬徵集全省農工礦冶各種物產、預備明春在西安舉辦地方物產展覽會、

首都國貨公司籌備中　經建總會京建分會國貨聯營公司及各界人士發起之首都國貨公司、本月五日下午召集發起人談話會、會畢接開籌備會決定一切、公司資本三十萬元由國貨聯營及各界投資、

實部謀改良國產藥品　實業部爲謀改良國產藥品、籌設藥品檢驗監理處、俟部令頒到即行成立、該處處長張景歐、爲欲明瞭各地生產情形起見、已於上月赴福建廣東等地實地視察。

蘇發展銅山棉產　江蘇建設廳以銅山區棉花有極推展之必要、乃令組合作設計委員會、以計劃一切推進棉花產銷事宜。

麵粉廠多停車減工　去年因天氣關係、海外各產地均告歉收、洋麥不敷支配、價格陡高、超出國內麥價十分之二三、而國內存底復極空虛、各地麵粉廠以原料成本日昂、原料之供給又多困難、因之多相繼停工、新麥尚未登場、大約江南受損晉則均卜豐收、

柳江讓給日商泰記　柳江煤礦自爲日商泰記公司無理侵佔後、迭次交涉無效、該公司鑒於收回無望已決意作價讓與泰記公司

上週紗花風浪險惡

大戶做作散戶烘託　日有三五元計起落

上週紗市況驚濤駭浪風波險惡、因投機家大戶之做作與散戶趨炎附熱之烘託、因之升落愈巨、漲跌愈烈、週初上午高漲、下午忽轉勁跌、週二步騰三元八至五元、週三猛瀉四元一至四元九、週四先大跌後狂躍、週五上午邁落下午復呈興奮、週六逐步上漲三五元左右、收市價較前週概漲五元至五元九、棉花波動尚微、僅漲四角至八角五分、

棉紗之高度漲落完全係由徐某等投機家之播弄所致、市價漲落趨勢殊不合常軌、由現時觀察、舊多頭似尚不願遽行出籠也、

上週棉紗市價比較表

月期	上週收市價	較前週
五月	二六五、五〇漲	五、〇〇
六月	二六五、九〇漲	五、九〇
七月	二六二、八〇漲	五、八〇
八月	二六二、四〇漲	五、六〇

雖回風雖免、但最近必不至遽落也、

上週棉花市價比較表

月期	上週收市價	較前週
五月	四七、六〇漲	〇、八五
六月	四七、九五漲	〇、六〇
七月	四八、〇五漲	〇、五五
八月	四八、二〇漲	〇、四〇

「獨特靈」胃藥能解除胃病主因，

獨特靈胃藥成份珍貴藥力驚人能治胃病主因消滅胃酸胃呆胃脹胃炎胃痛胃滯諸病常服輔助消化增進食慾充足營養百病不侵，

獨特靈藥片每瓶同具特殊功效，只售一元二角半，上海新星西藥行經理、藥房均售

獨特靈　DOTREN

根治胃病增進營養特效新藥

如何購買以羅菓子鹽

購買以羅菓子鹽時。切記有三種瓶裝。一爲大號瓶裝，供家庭用，淨重八英兩。二爲中號瓶裝，供通常用，淨重四英兩。三爲小號瓶裝，含有相當之量，足供試服之用。全球各地所售之以羅菓子鹽。純淨如一。功力相等。從無歧異。純冲入開水一杯中，乘其作汽而飲之。效效良可驚人。各國人士，莫不認其爲最精良最安全最怡美之輕瀉劑。有助健康良多。健康發生危險時。切勿吝惜區區，以生命爲嘗試。務宜購服以羅菓子鹽，而勿用其他代替品。此因以羅菓子鹽作細粉形。精鍊不淆。效力更高宏遠。較之其他粗粒狀代替品。價值當然更高。特即日就大中小三種瓶裝中選購其一。將來健康增進，便知以羅菓子鹽確乎並世無敵矣。化學藥房洋貨店均有出售

(7) ENO'S 'Fruit Salt' 以羅菓子鹽

重慶市銀行業同業公會通告

查本會各會員銀行對各往來戶所發之支票每張正面均印有一受款人欄並於下方綴以「或來人」字樣蓋依照票據法規定「支票應記載受款人之姓名或商號其未載受款人者以執票人爲受款人」各行爲便於發票人之省記因特備此欄並綴以或來人字樣其意蓋謂如受款人未經指定或記名則以執票人或來人爲當然之受款人也第本市支票用戶有時所簽發之支票在受款人欄內雖填有記名而無特定指示之命意因即不將「或來人」字樣塗去在各會員行爲尊重發票人意旨並依照支票文義履行付款或保付責任起見遂亦遷就辦理對於此種支票通常並未堅持背頭人之背書茲因都市經濟日益進步支票之流通日見繁夥兼以民法債編內關于指示證券及無記名證券各有明確之條文限制其使用則無兩可之規定可資援引本會爲謀保障發票人及付款銀行之安全責任及避免可能之糾紛計爰提經本會第一百五十一次執行委員會決議通過「嗣後本會各行往來戶簽發之支票凡填有受款人之姓名或商號而未將「或來人」字樣塗去者一律視同記名支票須經背頭人背書始能付款或保付至原未有記名之支票銀行在保付時得加蓋「保付時並未記名」或類似字樣之戳記」以資識別一俟各銀行印就支票用畢以後新印支票即將或持票人四字免除毋庸再印各節紀錄在卷除通函各會員銀行並函請重慶市商會查照轉知外合爲通告各行支票用戶一體存記注意是幸此告

重慶市銀行業同業公會啟事

案查本會代辦行營財監處委託換償財滬處所出予金欠條及臨時收據兩種前經分別登記（依限截止）發給代換清償證收據并另開始換給應領建債及省庫券各在案現在各戶均已掉換完畢惟其中有劉記一戶尚未來會辦理掉換上項因地址不明無從通知爲特登報通知即希於見報後尅日持憑本會所出代換清償證收據來會換償手續幸勿延緩自誤爲要

美國人造金戒指　新出

金光燦爛　品質高貴　式樣新穎　久不退色

▲徵送各界試用▲送禮贈品最宜○登報日起○誠實犧牲一個月▲

本行經理美國最新發明人造金戒子真正物美價廉自發售以來購者甚多業已風行上海茲爲普遍試用實行犧牲一萬組不取角價祇取工資機會難逢幸勿錯過赤金戒白金戒鑽石戒寶石戒四只合成一組原價三元九角普遍試用祇收一元郵票通用寄費三角每人限購三組貨價起碼二元並請先惠定貨費三角五五爲憑組圓價六組 貨到付款 另有特等赤金戒每只七角加重赤金戒每只三角高貴鑽石戒每只九角翡翠寶石戒每只七角摩登赤金手鐲每只九角時事細鑲耳墜每對八角精戒金項鍊每條一元法國鑽戒每只一元五角上等新生活戒每只九角摩登鑽石戒每只特價八角（附報歡迎）上海法租界格洛克路文元坊安達利行（商）

◀遺精根治良藥▶

夢寧

主治

有夢遺精	無夢遺精	色傷遺精	過勞遺[illegible]	陽痿腎虧	失眠不寐	神精不寧

▲一服見效▲　▲三瓶斷根▲　每瓶一元

上海總經理威力大藥房

重慶總經理處上陝西街

晉川興參茸燕桂號

如何抵禦春寒

身體虛弱則易傷風咳嗽，尤以春季爲甚。若日服「帕勒托」則能助成抵禦春寒之力。患傷風者服之，足以減輕咳嗽，漸復康健。未患之人服之，則能補血強身。增勁長力。

帕勒托　鐵性最純的

請認明「帕勒托」字樣及鹿頭商標

備有詳細說明書列舉「帕勒托」種種用途承索即奉

美商慎昌洋行經理

上海郵政信箱七六〇號

各大藥房均有出售

(9) PALATOL

本地風光

語絲

朔彥

數年前、曾經演過反共影片、又曾一度嚌庫、旋又嫁人而息影的某小姐、前日我寓、有一位朋友約了她來、次日在另一宴會中、又遇見了她、問談之下、才知其新出成都來渝、近況似不甚佳、故又重作下車的馮婦了，

一個女子的生活的途徑、、也許不一定是走青樓那條路、才有辦法吧、現在女子職業、可算相當普及、勿論任何階級的份子、都有適宜的場合堪容立足、不過實際情形、又還有特殊原因、就是現社會的經濟何等恐慌、職業問題、解決豈是容易、過去純全是男子把持的整個立場、尚感人浮於事之苦、既加上了女子的對立、自然益形緊張、能有一啜飯之地、已屬幸運咧、

某小姐是進過學校的、尚非一字不識、毫無理解者可比、況她經過的波折、也算歷劫無數酸甜、對社會是有着相當的認識、且無路可走、依然不能踏上墮落之徑、這可以代表大多數有知覺的女子、淪落苦海、都是無可奈何、實過處此、也可說是社會制度、和時代浩劫、迫害了她們、

婦女解放的呼聲是很高大了、實際的解放成績、還保持着原有的記錄、這還是屬於社會的問題、所以要謀眞正的解放、終歸祇有自改造社會始、否則徒治其標、未能澈底、實效畢竟有限。

妙聯話

●臣皿●

渝城三門洞、某姓所設之店舖門外、新年貼一對聯云、「貧居鬧市、手持銅純鐵鍊、雖鎖來斯窮男子」「富在深山、脚蹬滾木擂石、打不退紙肥乾兒」、額子是「世態炎涼」、門神是、「但將冷眼觀螃蟹」，「看你橫行到幾時」、連貼數年、均是這樣、想來必有用意、因而發此牢騷語也、

聞前清兩宮大行之時、重慶舉辦素服會、乃官府命令所爲、並非眞正民意、本城龍王街某姓懸出一對聯曰「酒幾點傷心淚」、「死兩個特別人」，頗中懸要、殊被警官瞥見、以爲語近戲謔、非拿辦不可、幾終疏通、乃罰洋兩元了事、某復邀令改換其聯之詞句云、「開幾個虛字眼」、「罰兩塊大洋錢」、饒手書來、竟成妙語、在專制時代、亦罕見矣、

對婦女燙髮的感想

○羊○

取銷婦女燙髮、政府早就下了這個明令、本市的婦女協會、也很擁戴這個主張、可見重慶婦女精神、充分的表現、已經整作起來、向着自由平等的道上努力前進、不願在蠶妝台前做男子的玩弄品、這可算很值得我們欽佩的一椿事啊、不過、尚有一般不遂取締的婦女、常在街上遊遊走走、不在自由平等上去爭光榮、甘願在蠶妝之下去當籠姬、這到底不是終身的出路罷、也可設是自辱啊、政府對於這件事情、非常震怒、三令五申的一再禁革、仍有許多乘機漁利的理髮店、趁火打劫似的、偏偏要做燙髮的生意、以圖厚利、常聽人說某某理髮店、爲與婦女燙髮、被政府拿獲受懲、或被政府沒收燙髮器械、而婦女協會對於這等不遵取締的婦女和理髮店、也是非常恨怒、協力黨清、並飭各理髮店的門前、貼着「燙髮的是娼妓」等字、意在扭轉燙髮的錯誤觀念、提醒墮入蠶妝的婦女、不要再做男子的玩弄品、不要摧殘自己的人格、要在自由平等的道上去爭光榮、才是終身的出路、但是重慶地大人多、良誘不齊、燙髮還一件事、[illegible]有一般搗亂份子從中[illegible]擾、以致不能剷革除根、由此可見治事之艱難、長久能愛門呢？再說到婦女們的歡喜燙髮、取美好麗、也不過是青春時代、雖然獲得男子的寵愛、終是在壓迫之下、玩弄之下過生活、若是經過幾度秋風多雪的摧殘、到了色衰時期、恐怕也要遭受男子的拋棄吧、留神看呵、本市的離婚消息、幾乎天天不絕、自然不單是男子拋棄女子、然而總可證明一半男子莫有長久喜愛女子的好良心吧、尤其是把愛情建築在容貌上的因素居多咧。愛時髦的婦女、這樣勞心費神的打扮、不但耗費無益的金錢、消去寶貴的光陰、而且得來的代價、所謂「燙髮的是娼妓」這個臭名、眞是値不得呀、

美的形態要自然、自然的美、一舉一動表現在於全身、才算是眞的美、而這種自然的美、是摸仿不到的、但是、人工的美、無論妳怎樣的摸仿、怎樣的蠶妝、總不如自然的美來得、藝術、有時弄得不好的話、反而現些醜態出來咧、飩有這種心思去蠶妝、不如在學識上去用工夫、也免人家說妳燙髮是娼妓、就是娼妓、也不一定燙髮、才能招蜂、若是對人的情感濃厚、也可取得車馬盈門的啊、

燙髮、而且是不衛生的、並且容易摧殘面顏的衷老、雖然取得男子一時的寵愛、若是青春已過、終歸失敗、何況政府的嚴禁、人們的輕視、不如早把精神整作起來、幹一點切合自身人格的工作也免被人認爲男子的玩弄品呀。

約法三章

一、來函提出問題、每條不能超過百字；

二、來函須附本欄印花、否則無效；

三、每條印花、只應用一條；

重慶通解答

（九十五）

（問）「重慶通」先生、南紀門外馮家嘴對岸、有一「官腦殼」、是否天然的、或人工造成的、他的來歷、請詳告、　光宇

（答）南城坪、昔爲縣制、設有縣官、每日須過到渝城來拜候府道、後因漲水渡河失愼、致遭滅頂、因共爲一賢吏、故後人特刻一石像爲紀念、這便是「官腦殼」的來歷、該處石像斜勢、每年水發成一流灘、且淹過「官腦殼」、相當危險、

（九十六）

（問）「重慶通」先生鑒、我從前邀約友人一會事、尚須今明兩年、始行終結、惟會中有一人、去年應該上洋一百餘元、迨今造次追收、分厘未給、迨我興訟、試問法律上能否一併追究、先行償給今兩年應上未到期之會洋三百餘元、希詳爲示覆爲盼、　岳齡

（答）法律當然要爲你追究、但不一定飭其先行償付今明兩年應上而未到期之會洋、

（九十七）

（問）請問、重慶通先生、現在金沙崗樂戶主人家、在甚麼茶社聚會、龍陽君、又在甚麼茶社、因我來尋人、我的姑表姐、偕表弟、均在那一道去了、請速指示、地點爲感、　華西合、合川人、桂運芳

（答）在前金沙崗樂戶老板是在木匠街曹家巷口茶社聚會、現在因改修馬路、已經不集中了、龍陽君各茶社皆可偶然遇到、但也沒有一定的聚集之所、

（九十八）

（問）前解九城門之名、似有不當、請再詳解、否則請把大「重慶通」之招牌取消、　雲魚

（答）前次解答、係認爲「似有不當」、那麼、再分別的重解吧、「朝天」過去因爲渝市迎官碼頭、且在專制時代、故名、「東水」則以方位象切面臨揚子江之故、「太平」乃意在祝禱安順、「儲奇」乃含有官揚邑光、預兆城豐之意、「金紫」有兩說、一爲神話的、即附近城垣、有一金紫庫、藏有天財地實無算、一爲古蹟的相傳、昔有金紫寺、屬於本廟、因名、「南紀」也是切合方位、「通遠」直達赴蓉之東大路、係巴縣唯一早道、「臨江」則因臨近嘉陵江、「千斯」則本於詩經上的「千斯倉、萬斯箱」、意在預兆歲食豐盈、這樣、也許不再「似有不當」了吧、

（九十九）

（問）重慶的電影院、以那一家爲最早、映活動電影、時爲那一年、請「重慶通」先生答覆、我是非常的感謝、　小讀者周同熙

（答）重慶第一家正式電影院、名「滿虛電影場」、係浙人陶義文開設、地址在過去木匠街的宜春茶園內、至於活動電影來渝、還在光緒二十八年、係一西人、攜手提磨電機、專供官府晏聚堂會之用、曾在桂花街五世同堂內、售票映演了數日、

解	本地風光	答
	一九三七 重慶通 重慶商務日報	
印	五月十一	花

本欄文字禁止轉載翻印

如此江城

長篇寫實　琅琅述　（六十八）

老者正自凝神遐思、依然自得的當兒、忽有人立在門前、對他注意、也不禁掉過頭來、用懷疑的眼光注視着、正待開口問、茶房却已經得見、忙跑過來、望着君才問道、「先生、你找什麼人」、

君才見茶房到來、也回問道、「這房間住的、是盧鳳卿麼……」茶房接連搖了幾下頭、很堅決的說、「不是的、這裏住的、是猶老太婆、盧鳳卿老早搬走了」、君才於是折轉了身子、漫漫的走着、忽的又叫住茶房問道、「喂、你知道她們搬到什麼地方去了麼、」那茶房鎖着眉頭、又是搖頭說、「這也不知道哪」、

滿懷的希望、等於烈火般的熾燃着、卻被一盆冷水澆去、頓然萬念消失、整個知覺、也沒有感應了、君才這時的遭遇、眞可憐到極點、似乎失群的孤雁、單零零的、獨自個走下樓去、到了第三層、他一眼望見原來冰娘住的那一個房間、竟掀起了懷然的悲意、站在樓口、目不轉睛的對望着、卻忘了開步、

先前那房間的女子、偶然走出來、一眼看見君才立在那邊對這裏凝望着、不知道是爲了什麼、便轉身去招呼了先前撥廣柑的那婦人、一同出來看、她們也許要以爲這人是有神經病吧、不然、何以會這樣的發呆呢、君才注視那房間門、遐想着冰娘不要從裏面走出來了、那可眞要令人歡喜得發狂啊、可是出來的人、面目都是陌生的、他眞失望得幾乎要哭出來、直到那女子同婦人見他呆得太有趣、忍不住笑了起來、才把他驚覺、回身再下樓去、

他走到旅館的大門口、瞥見左面壁上掛着的住客姓名牌、他又覺得還有一

內政部註册

沈菊生醫師

統治男婦內外各科
應用最新特效療法醫治
急慢性淋病各期梅毒下疳橫痃
精割包皮過長毫無痛苦
驗血及顯微鏡檢查不另收費

診所：原址上大樑子益華大藥房因被火災現暫住上大樑子世界旅館應診
時間：上午十一時至三時　初診一元復診五角

靜明醫院　住址商業塲西二街

專治　內外科　花柳科（梅毒、淋濁）
　　　小兒科　產婦科

醫師　秦靜明　日本愛知醫科大學畢業
　　　謝興嫣　上海南洋醫科大學畢業

『紐祿豐誠止痛藥之王也』

耿之中君肖影

此河南新鄉商業鉅人耿之中君最近頌讚紐祿豐之語也至於聆君對此新式止痛藥何以如此欽佩至稱之爲此類藥品之王據其來書解述如次

聆書云『鄙人前患頭痛牙痛背痛服藥多種惜其藥價雖昂而功效殊少最近得知紐祿豐止痛之功姑試服之不料初服一次頭痛牙痛卽告消失連服數次背痛亦不作矣足徵紐祿豐誠止痛藥之王也聊奉小照以鳴謝悃』

紐祿豐所含之成份係最純潔最精美功能速止神經肌肉疼痛之藥品故對于耳神經痛瘋溼痛以及割傷灼傷燙傷創傷種種因傷疼痛均一樣神效　各藥房皆有出售或向上海江西路四五一號韋廉士醫生藥局購備一次購五瓶者大洋一元郵力不取不滿五瓶者每瓶二角郵力另加

全川總經理重慶川鹽四里八號申渝商行亦可購得

良機難逢

憑報附郵票三角當日寄上六寸上海市風景相片二十張又六寸杭州西湖風景二十張北平名勝古蹟二十張裸體照片四張加送香艷小說一部附國幣洋一元外加寄費四角當日寄上美國新到快鏡照相機一部形式柯達式拍法簡便另加底片晒板藥粉等一套能自拍自洗外送說明書一份航空券一條贈券二張

上海法租界愷自邇路仁昌里二十二號鼎利公司啟

油漆大王劉元亨問世

本舖特聘上海技師專漆各種招牌匾對粉牌墨牌金漆房屋噴漆各種雜器家俱無不應有盡有限期交貨決不誤期如蒙賜顧克己歡迎　營業地點字水街八十號

半價犧牲

瀟湘梅鹿丸

女界至寶

能立除妳的已往宿病●●可恢復妳的健康美容◎

△祕清宮方瀟湘梅鹿丸爲婦科特效成分劑

梅鹿丸一藥爲遜清宮內祕方、治療婦科諸症效驗異於尋常、此藥清乾隆時、御太醫歐陽建先生處方爲清宮御用、「梅鹿丸」光緒慈禧太后視爲珍品、臨朝理政雖百般勞碌、每日臨床服用以至晚年豐頤不減、此皆歸功於「梅鹿丸」、此藥在遜清時代無人敢售於市、先人曾在光緒清宮太醫院仵職、專司處方調劑之責、今麥德華醫士爲家傳醫道、精通岐黃、復留德六載、專長婦科、歸國以後、惟將所學誠供社會、更不惜將家藏數十年梅鹿丸清宮之祕方、用科學技術、製成丸劑、藥粒雖小而收效特大外掛衣極易吞服、掃除舊日國藥密丸臃皮腐化之法「梅鹿丸」爲婦科治療有特效成分、乃天生黃、壯年鹿胎中胚胎腺、眞純西藏紅花、佐以羣藥配製而成、爲婦科調經養血保持儀容無上珍品、無病常服「梅鹿丸」功能使容顏髓不改、誠婦科之還童劑、雖多年之古方、爲新時代婦女必須之攝生法。

瀟湘梅鹿丸主治功效

經血不調、提前錯後、經行腹痛發燒；心忙心跳、白帶過多、久不生育、子宮寒冷、腰腿筋骨痛、或久患小產、腹內有塊病者、頭迷四肢無力、胸膈膨悶、飲食少進、夜不安眠、睡多惡夢者、行經血色不正、或紫黑成塊及淡紅者、氣虛血虧、咳嗽痰喘、時愈時犯、如同邪病、因生氣或房事所傷、以致崩漏者、結婚數年、從未生育者。

每盒定價大洋四元每打四十元創銷期內只收半價外埠函購、郵費免收。

各省市商埠均有經理外埠函購款到卽寄不致有誤、

重慶總行　米花街九十八號義和表行樓上　駐渝香港德華氏藥房推銷處

●本市代銷處●

新豐街中英藥房、都郵街國民藥房、大樑子東亞藥房、都郵街南洋藥房、大樑子益華藥房、都郵街中央藥房、小樑子萬國藥房、都郵街歐美藥房、小十字大陸藥房、新豐街華康藥房、中美藥房、二牌坊華通藥房、涪陵延壽堂。

上海一品香中西大餐館

地址米花街卅五號

特聘上海技師　專辦中亞大餐　包辦筵席酒菜　自製各種西點　各色冰凍飲品　無不應有盡有

經濟小吃　設備優雅　座位舒適　招待周到　各界惠顧　無不歡迎

無油膩美容品之鼻祖

商標　夏士蓮雪花　標

TRADE MARK "HAZELINE' SNOW" 商標

撲粉時所需要之完美基底、敷之不致閉塞毛孔、且可免除不美觀之容光、按時用之能使皮膚柔軟平滑

本品貼有華文仿單各大藥房或百貨商店均有發售

BURROUGHS WELLCOME & CO.
(PROPRIETORS: THE WELLCOME FOUNDATION LTD., LONDON, ENGLAND)
LONDON AND SHANGHAI

英國倫敦　中華上海
寶威大藥行
（英商寶威氏大藥行有限公司）

此券剪下附詳細地址寄至本行當贈夏士蓮雪花仿書　民

Sb 340-G

上清花園

地址：上清寺　電話五五三號

喜慶筵席　歐美大菜　美人美菜　衞生和冰　露天飲點　西式茶酒　各國名　罐頭食品

如蒙各界人士惠定大菜及美菜者請提早一天預定本社爲酬謝惠顧諸君並有寬大精美禮廳摩登客室特備客休不另取費

惠定喜慶筵席加用全副銀器具以示優待

附設　健身運動的　考爾富球場

敬送

自療腎病古宮祕方　確實靈驗

▲承索不取分文▼

治遺精早洩　健忘不孕內腎虧腦衰腰背酸痛　公囊遊宦舊都得於大內凡患腎膠緒疾一經服用神效　關強固思想靈敏容顏美潤勝常人先祖在日經十年七十　奇效臨終遺囑濟世敬託上海白克路同春坊四十三號沈壽榮　卽寄印有目錄另備各種靈藥善書贈送　[illegible]

三才機器瓦廠說明書

[illegible]

蜀華實業股份有限公司發給股息通告

本公司廿五年度股東股息紅息業經董事會議決、自本年五月一日起憑交股收據向成都總公司、或重慶分公司（蒼坪街廿三號）領取此啓